



PREFEITURA MUNICIPAL DE BOA VISTA
SECRETARIA MUNICIPAL DE LICITAÇÕES E COMPRAS-SMLIC
CONCORRÊNCIA PÚBLICA
(UASG: 980301)

EDITAL
CONCORRÊNCIA PRESENCIAL Nº. 90004/2025 – SRP
PROCESSO Nº. 026136/2024 – SMO

OBJETO:
EVENTUAL CONTRATAÇÃO DE EMPRESA
ESPECIALIZADA PARA EXECUÇÃO DE SERVIÇOS DE
DRENAGEM DE VIAS PÚBLICAS URBANAS EM
DIVERSOS BAIRROS DO MUNICÍPIO DE BOA
VISTA/RR, DIVIDIDA EM 02 (DOIS) ITENS

VALOR TOTAL ESTIMADO DA CONTRATAÇÃO: R\$ 46.381.978,66
(quarenta e seis milhões, trezentos e oitenta e um mil, novecentos e setenta e oito reais e sessenta e seis centavos).

DATA/HORÁRIO/LOCAL:

26/02/2025 às 09h00 min (horário local), na Sala de Reuniões da SMLIC, situada à Rua Gal. Penha Brasil, 1011 – Palácio 9 julho – São Francisco. CEP: 69.305.130 – Boa Vista – RR.

Critério de Julgamento das Propostas: Menor Preço por Item.

Modo De Disputa: Aberto.

Regime de Execução: Empreitada por Preço Unitário

Demais Informações:

E-mail: concorrencia.pmbv@prefeitura.boavista.br

Contato Telefônico: (95) 3621-1756/1748.





PREFEITURA MUNICIPAL DE BOA VISTA
SECRETARIA MUNICIPAL DE LICITAÇÕES E COMPRAS-SMLIC
CONCORRÊNCIA PÚBLICA
(UASG: 980301)

PREÂMBULO

O **MUNICÍPIO DE BOA VISTA – RR**, doravante denominado simplesmente **MUNICÍPIO**, inscrito no C.G.C./MF sob o nº 05.943.030/0001 – 55, com sede no Palácio 9 de Julho, situada na rua General Penha Brasil nº 1011, nesta cidade, torna pública a realização da licitação, na modalidade **CONCORRÊNCIA**, na forma **PRESENCIAL**, para **REGISTRO DE PREÇOS**, cujo critério de julgamento das propostas será: **MENOR PREÇO** por **ITEM**, e o **regime de execução** ocorrerá por **Empreitada por Preço Unitário**, a ser realizada as **09:00 horas** (Horário de Local), no dia **26/02/2025**, regida pela Lei Federal nº 14.133/2021, pelo Decreto Municipal nº 049/2024, pelo Decreto Municipal nº 096/2024, e demais condições fixadas neste instrumento convocatório.

1 – DISPOSIÇÕES PRELIMINARES

1.1 A **Concorrência** será realizada de forma **presencial**, em sessão pública, na sala de reunião da Secretaria Municipal de Licitações e Compras – SMLIC, localizada na sede da Prefeitura Municipal de Boa Vista RR, Palácio 9 de julho, situada na rua General Penha Brasil, nº 1011, São Francisco, conforme justificativa constante no item 9 do Termo de Referência (Anexo I deste Edital).

1.2 A licitação será conduzida pelo (a) Agente de Contratação do Município de Boa Vista/RR, o(a) Sr (a) **FRANCISCO JHONATTAN DOS SANTOS TIMÓTEO**, designado pelo **Decreto 181/P**, publicado no **DOM nº 6094 de 26 de abril de 2024**, com o auxílio da equipe de apoio André Nóbrega Ferreira Lima, designado pelo Decreto n.º 004 – E de 16 de janeiro de 2024

1.3 Os envelopes relativos ao credenciamento, habilitação e proposta de preços **deverão** ser entregues **ao(à) agente de contratação ou ao (à) servidor(a) público da SMLIC**, no setor Concorrência ou no gabinete da SMLIC, localizados na sede da Prefeitura Municipal de Boa Vista RR, Palácio 9 de julho, situada na rua General Penha Brasil, nº 1011, São Francisco, mediante protocolo, até a data e o horário de abertura da sessão pública, estabelecidos no **preâmbulo** deste edital, observados os dias e horários de atendimento da Administração Pública, qual seja: **segunda a sexta- feira, das 08h às 14h**.

1.3.1 Em caso de o licitante enviar a documentação via correio, este fica responsável pela confirmação da chegada da documentação no setor competente.

1.3.2 Fica advertida a licitante de que não serão aceitos envelopes recebidos após abertura da sessão, independentemente de ser remetido em data anterior a abertura da sessão.

1.4 Na licitação, a fase de habilitação antecederá a fase de apresentação das propostas, conforme §1º, do artigo 17, da Lei Federal nº 14.133/2021 c/c art. §4º, do artigo 49, do Decreto Municipal nº 049/2024, e justificativa constante no item 9 do Termo de Referência (anexo I do edital)

1.5 A sessão pública será **registrada em ata e gravada em áudio e vídeo** (art. 17, §2º e 5º, da Lei nº 14.133/2021 c/c 59, §3º, do Decreto Municipal nº 049/2024).

1.5.1 A gravação será juntada aos autos do processo licitatório depois de seu encerramento.

2 – OBJETO

2.1 O objeto da presente licitação é **EVENTUAL CONTRATAÇÃO DE EMPRESA ESPECIALIZADA PARA EXECUÇÃO DE SERVIÇOS DE DRENAGEM DE VIAS PÚBLICAS URBANAS EM DIVERSOS BAIROS DO MUNICÍPIO DE BOA VISTA/RR**,

SECRETARIA MUNICIPAL DE LICITAÇÕES E COMPRAS - SMLIC
Rua Gal. Penha Brasil, 1011 – Palácio 9 de Julho – Anexo I – São Francisco

DOCUMENTO ASSINADO POR LOGIN E SENHA POR: ARTUR JOSE LIMA CAVALCANTE FILHO EM 10/02/2025 12:41:04
DOCUMENTO ASSINADO POR LOGIN E SENHA POR: ELTON DE AZEVEDO SALVADOR EM 10/02/2025 11:13:30

LEI Nº 14.063, DE 23 DE SETEMBRO DE 2020

VERIFIQUE A AUTENTICIDADE DESTA DOCUMENTO EM <https://portalcidadao.prefeitura.boavista.br/verificacao.aspx> INFORMANDO O CODIGO: 7595BDCDD





PREFEITURA MUNICIPAL DE BOA VISTA
SECRETARIA MUNICIPAL DE LICITAÇÕES E COMPRAS-SMLIC
CONCORRÊNCIA PÚBLICA
(UASG: 980301)

DIVIDIDA EM 02 (DOIS) ITENS, conforme condições, quantidades e exigências estabelecidas no Termo de Referência e seus anexos.

2.2 A licitação será dividida **em itens**, conforme tabela constante no Termo de Referência, facultando-se ao licitante a participação em quantos itens forem de seu interesse.

3 – ÁREA SOLICITANTE

Secretaria Municipal de Obras – SMO.

4 – CONSULTAS, ESCLARECIMENTOS E IMPUGNAÇÕES AO EDITAL

4.1 Cópia deste instrumento convocatório estará disponível nos sítios eletrônicos: <http://transparencia.boavista.rr.gov.br/licitacoes>; e www.gov.br/pncp.

4.1.1 Os licitantes e demais interessados deverão acompanhar o andamento da licitação e as devidas publicações nos sítios eletrônicos: www.gov.br/pncp; no sítio eletrônico oficial (Diário Oficial do Município – DOM), quando necessário, no Jornal Folha de Boa Vista <https://www.folhabv.com.br>, com vista a possíveis alterações e avisos.

4.2 Qualquer pessoa é parte legítima para IMPUGNAR este Edital por irregularidade na aplicação da Lei nº 14.133/2021 ou para solicitar ESCLARECIMENTO sobre seus termos, devendo **protocolar o pedido até 3 (três) dias úteis antes da data da abertura do certame**, no setor Concorrência ou no Gabinete da SMLIC, localizados na sede da Prefeitura Municipal de Boa Vista RR, Palácio 9 de julho, situada na rua General Penha Brasil, nº 1011, São Francisco, observados os dias e horários de atendimento da Administração Pública, qual seja: **segunda a sexta- feira, das 08h às 14h ou de forma eletrônica**, por meio do endereço eletrônico: concorrencia.pmbv@prefeitura.boavista.br.

4.2.1 A inobservância do prazo legal citado no subitem 4.2 decairá o direito de impugnação e do pedido de esclarecimentos aos termos deste edital.

4.3 A **resposta** à impugnação ou ao pedido de esclarecimento será divulgado no sítio eletrônico oficial (Diário Oficial do Município – DOM), quando necessário, e no Jornal Folha de Boa Vista <https://www.folhabv.com.br>, no prazo **de até 3 (três) dias úteis**, limitado ao último dia útil anterior à data da abertura do certame.

4.4 As impugnações e pedidos de esclarecimentos não suspendem os prazos previstos no certame.

4.4.1 A concessão de efeito suspensivo à impugnação é medida excepcional e deverá ser motivada pelo(a) Agente de Contratação, nos autos do processo de licitação.

4.5 Quando o pedido de impugnação ou de esclarecimento tratar-se especificamente de temas alheios a competência do(a) Agente de Contratação, ou seja, temas quanto as especificações técnicas ou vinculados ao Termo de Referência, este poderá encaminhar o referido pedido à Secretaria Demandante para que o mesmo se pronuncie acerca do questionamento, devendo respondê-lo no prazo preestabelecido. Caso não o faça, o certame será suspenso **Sine-Die**, até que os questionamentos sejam sanados.

4.6 Acolhido o pedido de impugnação contra o ato convocatório, será designada nova data para a realização do certame.





PREFEITURA MUNICIPAL DE BOA VISTA
SECRETARIA MUNICIPAL DE LICITAÇÕES E COMPRAS-SMLIC
CONCORRÊNCIA PÚBLICA
(UASG: 980301)

4.7 O Município não se responsabilizará pelas impugnações e pedidos de esclarecimentos que forem apresentados em endereços diversos dos indicados no **subitem 4.2** deste edital, e que por esta razão não foram apresentados dentro do prazo legal.

5 – DA PARTICIPAÇÃO NA LICITAÇÃO

5.1 Poderão participar desta licitação: Pessoa jurídica; Consórcio de pessoas jurídicas; cujo o ramo de atividade seja compatível com o objeto da licitação, que preencham os requisitos legais e atendam as condições exigidas neste edital e seus anexos;

5.1.1 Será admitida a participação de empresas em recuperação judicial, desde que amparadas em certidão emitida pela instância judicial competente afirmando que a respectiva está apta econômica e financeiramente a participar de procedimento licitatório;

5.2 Não poderá participar da presente licitação empresa:

a) aquele que não atenda às condições deste Edital e seu(s) anexo(s);

b) autor do anteprojeto, do Termo de Referência ou do projeto executivo, pessoa física ou jurídica, quando a licitação versar sobre serviços ou fornecimento de bens a ele relacionados;

c) empresa, isoladamente ou em consórcio, responsável pela elaboração do Termo de Referência ou do projeto executivo, ou empresa da qual o autor do projeto seja dirigente, gerente, controlador, acionista ou detentor de mais de 5% (cinco por cento) do capital com direito a voto, responsável técnico ou subcontratado, quando a licitação versar sobre serviços ou fornecimento de bens a ela necessários;

d) pessoa física ou jurídica que se encontre, ao tempo da licitação, impossibilitada de participar da licitação em decorrência de sanção que lhe foi imposta;

e) aquele que mantenha vínculo de natureza técnica, comercial, econômica, financeira, trabalhista ou civil com dirigente do órgão ou entidade contratante ou com agente público que desempenhe função na licitação ou atue na fiscalização ou na gestão do contrato, ou que deles seja cônjuge, companheiro ou parente em linha reta, colateral ou por afinidade, até o terceiro grau;

f) empresas controladoras, controladas ou coligadas, nos termos da Lei nº 6.404, de 15 de dezembro de 1976, concorrendo entre si;

g) pessoa física ou jurídica que, nos 5 (cinco) anos anteriores à divulgação do edital, tenha sido condenada judicialmente, com trânsito em julgado, por exploração de trabalho infantil, por submissão de trabalhadores a condições análogas às de escravo ou por contratação de adolescentes nos casos vedados pela legislação trabalhista;

h) agente público do órgão ou entidade licitante ou contratante, devendo ser observadas as situações que possam configurar conflito de interesses no exercício ou após o exercício do cargo ou emprego, nos termos da legislação que disciplina a matéria, conforme § 1º, do artigo 9º, da Lei nº 14.133/2021;

i) Organizações da Sociedade Civil de Interesse Público - OSCIP, atuando nessa condição;

5.2.1 O impedimento de que trata a **alínea “d”** será também aplicado ao licitante que atue em substituição a outra pessoa, física ou jurídica, com o intuito de burlar a efetividade da sanção a ela aplicada, inclusive a sua controladora, controlada ou coligada, desde que devidamente comprovado o ilícito ou a utilização fraudulenta da personalidade jurídica do licitante.





PREFEITURA MUNICIPAL DE BOA VISTA
SECRETARIA MUNICIPAL DE LICITAÇÕES E COMPRAS-SMLIC
CONCORRÊNCIA PÚBLICA
(UASG: 980301)

5.2.2 A critério da Administração e exclusivamente a seu serviço, o autor dos projetos e a empresa a que se referem as **alíneas “b” e “c”** poderão participar no apoio das atividades de planejamento da contratação, de execução da licitação ou de gestão do contrato, desde que sob supervisão exclusiva de agentes públicos do órgão ou entidade.

5.2.3 Equiparam-se aos autores do projeto as empresas integrantes do mesmo grupo econômico;

5.2.4 O disposto nas **alíneas “b” e “c”** não impede a licitação ou a contratação de obra ou serviço que inclua como encargo do contratado a elaboração do Termo de Referência e do projeto executivo, nas contratações integradas, e do projeto executivo, nos demais regimes de execução.

5.2.5 Em licitações e contratações realizadas no âmbito de projetos e programas parcialmente financiados por agência oficial de cooperação estrangeira ou por organismo financeiro internacional com recursos do financiamento ou da contrapartida nacional, não poderá participar pessoa física ou jurídica que integre o rol de pessoas sancionadas por essas entidades ou que seja declarada inidônea nos termos da Lei nº 14.133/2021.

5.2.6 A vedação de que trata a **alínea “h”** estende-se a terceiro que auxilie a condução da contratação na qualidade de integrante de equipe de apoio, profissional especializado ou funcionário ou representante de empresa que preste assessoria técnica.

5.3 A observância das vedações constantes no **item 5.2**, suas alíneas e subitens é de inteira responsabilidade do licitante que, pelo descumprimento, sujeita-se às penalidades cabíveis.

6 – DA APRESENTAÇÃO DOS ENVELOPES

6.1 A documentação exigida neste Edital, para **CREDENCIAMENTO, HABILITAÇÃO e PROPOSTA DE PREÇOS** não poderá conter rasuras, ressalvas, emendas, borrões e entrelinhas, bem como cópia de documento sem autenticação, sob pena de desclassificação do licitante, devendo ser apresentados, simultaneamente, **ao(à) Agente de Contratação ou ao (à) servidor(a) público(a) da SMLIC**, impreterivelmente, no local, data e horário definidos no **item 1.3 deste edital**, em envelopes distintos, opacos, lacrados e rubricados no fecho, contendo em sua parte externa e frontal, em caracteres destacados, as seguintes indicações, respectivamente:

NOME DO ÓRGÃO LICITANTE

CONCORRÊNCIA PRESENCIAL N.º /2025

ENVELOPE N.º 01: “CREDENCIAMENTO”

**DATA E HORÁRIO DA ABERTURA DA CONCORRÊNCIA
(RAZÃO SOCIAL DO LICITANTE)**

NOME DO ÓRGÃO LICITANTE

CONCORRÊNCIA PRESENCIAL N.º /2025 – ITEM _____,

ENVELOPE N.º 02: “HABILITAÇÃO”

**DATA E HORÁRIO DA ABERTURA DA CONCORRÊNCIA
(RAZÃO SOCIAL DO LICITANTE)**

NOME DO ÓRGÃO LICITANTE

CONCORRÊNCIA PRESENCIAL N.º /2025 – ITEM _____,

ENVELOPE N.º 03: “PROPOSTA DE PREÇOS”

**DATA E HORÁRIO DA ABERTURA DA CONCORRÊNCIA
(RAZÃO SOCIAL DO LICITANTE)**

SECRETARIA MUNICIPAL DE LICITAÇÕES E COMPRAS - SMLIC
 Rua Gal. Penha Brasil, 1011 – Palácio 9 de Julho – Anexo I – São Francisco

DOCUMENTO ASSINADO POR LOGIN E SENHA POR: ARTUR JOSE LIMA CAVALCANTE FILHO EM 10/02/2025 12:41:04
 DOCUMENTO ASSINADO POR LOGIN E SENHA POR: ELTON DE AZEVEDO SALVADOR EM 10/02/2025 11:13:30

LEI Nº 14.063, DE 23 DE SETEMBRO DE 2020

VERIFIQUE A AUTENTICIDADE DESTA DOCUMENTO EM <https://portalcidadao.prefeitura.boavista.br/verificacao.aspx> INFORMANDO O CODIGO: 7595BDCDD





PREFEITURA MUNICIPAL DE BOA VISTA
SECRETARIA MUNICIPAL DE LICITAÇÕES E COMPRAS-SMLIC
CONCORRÊNCIA PÚBLICA
(UASG: 980301)

6.2 As licitantes poderão retirar ou substituir os envelopes entregues **ao(à) agente de contratação** ou **ao (à) servidor(a) público da SMLIC**, até a data e horário de abertura da sessão pública, observado os dias e horários de atendimento, qual seja: **segunda a sexta-feira**, das **08h às 14h**, mediante documento formalizado, de forma a esclarecer a substituição por solicitação da licitante, o qual constará nos autos do processo.

6.3 A Licitante deverá apresentar, uma via impressa e, ainda, uma via em arquivo eletrônico – PENDRIVE – dos documentos de credenciamento, habilitação, e da proposta de preços e seus anexos, todos em arquivos separados, a fim de otimizar e dar celeridade à introdução no Sistema Eletrônico BV/CIDADÃO. Ressaltamos que, caso seja verificado alguma divergência entre o arquivo digital e o impresso, prevalecerá as informações constantes no documento impresso, os quais permanecerão em poder do(a) Agente de Contratação, enquanto perdurar os procedimentos licitatórios.

6.3.1 As planilhas constantes no arquivo digital deverão ser salvas na forma de planilha eletrônica protegida, que permita somente a cópia dos dados inseridos, com a finalidade de facilitar a análise da proposta de preços.

6.4 Todos os documentos necessários à **habilitação** deverão ser apresentados em original ou em fotocópias (nos termos do art. 3º, inciso II, da Lei nº 13.726/2018), podendo no prazo de até **02 (dois) dias úteis anteriores à abertura do certame**, serem certificadas com o “confere com original” pelo(a) Agente de Contratação ou pelo(a) servidor(a) público(a) da SMLIC as documentações apresentadas, acompanhados dos referidos documentos originais para comparação e comprovação de sua autenticidade, exceto nos casos dispostos no **item 7(credenciamento)** do presente Edital.

6.4.1 Os documentos que forem apresentados em original não serão devolvidos e passarão a fazer parte integrante do processo licitatório.

7 – DO CREDENCIAMENTO

7.1 No local, data e horário indicados no **item 1.3** deste edital a licitante deverá realizar a entrega do envelope de Credenciamento do(s) representante(s) do(s) licitante(s) (**Envelope nº 1**). Para tanto, será indispensável à apresentação dos seguintes documentos:

a) tratando-se de representante legal, o Estatuto Social, Contrato Social e suas alterações ou outro instrumento de registro comercial com suas devidas alterações, registrado na Junta Comercial, no qual estejam expressos seus poderes para exercer direitos e assumir obrigações em decorrência de tal investidura;

b) tratando-se de procurador, instrumento de procuração pública ou particular devidamente assinada (nos termos do Art. 3º, II da Lei nº 13.726/2018), no qual conste poderes específicos para interpor e desistir da interposição de recursos e praticar os demais atos pertinentes ao certame, acompanhado do correspondente documento, dentre os indicados na alínea "a", que comprove os poderes do mandante para a outorga, **PODENDO SER ADOTADO O MODELO CONSTANTE NO ANEXO II DESTE EDITAL**.

7.2 O **representante do licitante** deverá entregar ao(à) Agente de Contratação ou ao(à) servidor(a) público(a) da SMLIC a documentação de credenciamento do item anterior, com a respectiva cédula de identidade ou documento equivalente, em separado dos envelopes de “**Habilitação**” e “**Proposta de Preços**”.

OBSERVAÇÃO: A licitante que apresentar no credenciamento o Estatuto Social, Contrato Social e suas Alterações ou outro instrumento de Registro Comercial com suas devidas





PREFEITURA MUNICIPAL DE BOA VISTA
SECRETARIA MUNICIPAL DE LICITAÇÕES E COMPRAS-SMLIC
CONCORRÊNCIA PÚBLICA
(UASG: 980301)

alterações, fica dispensada de apresentá-los novamente, no Envelope nº 02 – “HABILITAÇÃO”. Entretanto, toda a documentação apresentada no credenciamento, passará a integrar a estrutura do processo objeto desta licitação.

7.3 A não apresentação ou incorreção do documento de credenciamento não inabilitará a licitante, mas impedirá o representante de se manifestar e responder pela empresa a qual está vinculado.

7.4 Nenhum interessado poderá participar da presente licitação representando mais de um licitante.

7.5 Para exercer o direito de ofertar lances e/ou manifestar intenção de recorrer, é necessária a presença da licitante ou de seu representante em todas as sessões públicas pertinentes à licitação.

7.6 Os representantes das licitantes deverão permanecer no local da sessão até a conclusão dos procedimentos, vez que deverão assinar a ata da reunião e documentos respectivos.

7.7 Ficam as empresas cientes de que somente serão admitidas na fase de lances verbais e na prática dos demais atos inerentes ao certame aquelas que se encontrarem devidamente credenciadas nos termos do **item 7(credenciamento)** deste edital.

7.8 Iniciada a abertura do primeiro envelope de habilitação, estará encerrado o credenciamento e, por consequência, a possibilidade de admissão de novos participantes no certame.

7.9 A licitante, cujo representante apresentar-se ao local de realização da sessão pública após o horário estabelecido da abertura da sessão, será considerada retardatária. Nesta hipótese admitir-se-á sua participação tão somente como ouvinte.

7.10 Os documentos relativos ao credenciamento ficarão retidos pelo(a) Agente de Contratação e farão parte do processo licitatório, com exceção do documento de identificação.

8 – DA HABILITAÇÃO

8.1 Na presente licitação, a fase de habilitação antecederá a fase de apresentação de propostas e lances.

8.2 Para fins de habilitação nesta concorrência, a licitante deverá apresentar no **Envelope nº 02**, os **documentos** previstos no item **12** do Termo de Referência (anexo I deste Edital) necessários e suficientes para demonstrar a capacidade do licitante de realizar o objeto da licitação, nos termos dos arts. 62 a 70 da Lei nº 14.133/2021, bem como as seguintes **declarações**:

a) que está ciente e concorda com as condições contidas no edital e seus anexos, bem como de que a proposta apresentada compreende a integralidade dos custos para atendimento dos direitos trabalhistas assegurados na Constituição Federal, nas leis trabalhistas, nas normas infralegais, nas convenções coletivas de trabalho e nos termos de ajustamento de conduta, vigentes na data de sua entrega em definitivo e que cumpre plenamente os requisitos de habilitação definidos no instrumento convocatório;

b) que inexistem fatos impeditivos para habilitação no presente processo licitatório, e que está ciente da obrigatoriedade de declarar a superveniência de ocorrência impeditiva;

c) que cumpre com o disposto no inciso XXXIII, do artigo 7º, da Constituição Federal, que proíbe o trabalho noturno, perigoso ou insalubre a menores de dezoito e de qualquer trabalho a menores de dezesseis anos, salvo na condição de aprendiz, a partir de quatorze anos;





PREFEITURA MUNICIPAL DE BOA VISTA
SECRETARIA MUNICIPAL DE LICITAÇÕES E COMPRAS-SMLIC
CONCORRÊNCIA PÚBLICA
(UASG: 980301)

- d)** que está ciente em relação a todas as informações e condições locais para o cumprimento das obrigações objeto da licitação;
- e)** que observa os incisos III e IV, do artigo 1º e cumpre o disposto no inciso III, do artigo 5º, todos da Constituição Federal, que veda o tratamento desumano e degradante;
- f)** que cumpre as exigências de reserva de cargos para pessoa com deficiência e para reabilitado da Previdência Social, previstas em lei e em outras normas específicas;
- g)** que cumpre a reserva de cargos prevista em Lei para aprendiz, bem como as reservas de cargos previstas em outras normas específicas, quando cabíveis.
- h)** que atende os requisitos para habilitação e a conformidade de sua proposta com as exigências deste edital e seus anexos, e responderá pela veracidade das informações prestadas, sob pena de inabilitação (art. 63, I, da Lei nº 14.133/2021).

8.2.1 A falsidade da declaração de que tratam as **alíneas “a” a “g”** e o **subitem 8.2.2** sujeitará o licitante às sanções previstas na Lei nº 14.133/2021, e neste Edital.

8.3 No caso de participação de consórcio de empresas, a **habilitação técnica** será feita por meio do somatório dos quantitativos de cada consorciado e, para efeito de **habilitação econômico-financeira** será observado o somatório dos valores de cada consorciado.

8.3.1 Se o consórcio não for formado integralmente por Microempresas-ME ou Empresas de Pequeno Porte-EPP, no caso da **habilitação econômico-financeira**, haverá um acréscimo de **30% (trinta)**, para o consórcio em relação ao valor exigido para os licitantes individuais.

8.4 Todos os documentos apresentados para habilitação deverão estar em nome da licitante, com o número do CNPJ e, preferencialmente, com endereço respectivo, observando-se ainda o seguinte:

- a)** se o licitante for a **matriz**, todos os documentos deverão estar com o número do CNPJ da **matriz**, ou;
- b)** se o licitante for a **filial**, todos os documentos deverão estar com o número do CNPJ da **filial**, **exceto** quanto à Certidão Negativa de Débitos Relativos às Contribuições Previdenciárias e Certidão Negativa de Débitos Trabalhistas, por constar no corpo das certidões supra, serem válidas para **matriz** e **filiais**, assim como quanto ao Certificado de Regularidade do FGTS, quando o licitante tenha o recolhimento dos encargos **centralizado**, devendo, desta forma, apresentar o documento comprobatório de autorização para a **centralização**, ou;
- c)** se o licitante for à **matriz** e o **executor do objeto** for à **filial**, os documentos deverão ser apresentados com o número de CNPJ da **matriz** e da **filial**, simultaneamente. A mesma situação fica configurada quando o licitante for à **filial** e o **executor do objeto** for a **matriz**, observando-se o disposto na **alínea “a”** deste item, quanto à centralização de recolhimentos dos encargos;
- d)** serão dispensados da apresentação de documentos com o número do CNPJ da **filial** aqueles documentos que, pela própria natureza, forem emitidos somente em nome da **matriz**.

8.5 Após a entrega dos documentos para habilitação, não será permitida a substituição ou a apresentação de novos documentos, salvo em sede de diligência para:

- a)** complementação de informações acerca dos documentos já apresentados pelos licitantes e desde que necessária para apurar fatos existentes à época da abertura do certame;
- b)** atualização de documentos cuja validade tenha expirado após a data de recebimento dos documentos de habilitação e das propostas.





PREFEITURA MUNICIPAL DE BOA VISTA
SECRETARIA MUNICIPAL DE LICITAÇÕES E COMPRAS-SMLIC
CONCORRÊNCIA PÚBLICA
(UASG: 980301)

8.6 Na análise dos documentos de habilitação, o(a) Agente de Contratação, verificará a autenticidade das certidões junto aos sítios eletrônicos oficiais de órgãos e entidades emissores.

8.6.1 As certidões apresentadas na habilitação, que tenham sido expedidas em meio eletrônico, serão tidas como originais após terem a autenticidade de seus dados e certificação digital conferidos pela Administração, dispensando nova apresentação, exceto se vencido o prazo de validade.

8.6.1.1 As certidões que não constarem o prazo de validade expressamente, serão consideradas válidas quando o prazo não for superior a **60 (sessenta) dias**, a contar da data de sua emissão, salvo as exigências constantes no **subitem 8.4, alínea “c”**.

8.6.2 A prova de autenticidade de cópia de documento público ou particular poderá ser feita perante o(a) servidor(a) público(a) da SMLIC, mediante apresentação de original ou de declaração de autenticidade por advogado, sob sua responsabilidade pessoa.

8.7 Na análise dos **documentos de habilitação**, o(a) Agente de Contratação poderá sanar erros ou falhas que não alterem a substância dos documentos e sua validade jurídica, mediante despacho fundamentado registrado e acessível a todos, atribuindo-lhes eficácia para fins de habilitação.

9 – DA APRESENTAÇÃO DA PROPOSTA

9.1 A licitante deverá apresentar a **proposta de preços no Envelope nº 03**, observando, no mínimo o que segue:

a) ser apresentada conforme modelo constante no Anexo III deste edital e redigida em papel timbrado da empresa, em idioma nacional, emitida por computador, datilografada ou manuscrita em letra de fôrma, de forma clara, detalhada, legível, isenta de emendas, rasuras ou entrelinhas, indicando a data e identificadas com carimbo da empresa licitante, onde conste o número do CNPJ, devidamente assinado pelo(s) seu(s) representante(s) legal(is) e responsável(eis) técnico(s);

b) os preços propostos deverão ser condizentes com os preços praticados no mercado, sem quaisquer acréscimos em virtude de expectativa inflacionária ou de custo financeiro, devendo estar incluídas as despesas com salários, encargos sociais, fiscais e comerciais, bem, ainda, quaisquer outras relativas aos serviços de telefonia, exceto os impostos e as taxas, quando aplicáveis, cujas alíquotas deverão estar informadas separadamente;

b.1) em caso de divergência, o preço unitário prevalecerá sobre o total, e os valores por extenso, sobre os numéricos.

c) indicar o prazo de validade da proposta que será de no mínimo **60 (sessenta) dias**, a contar da data de sua apresentação (art. 90, §3º, e art. 155, VI, da Lei nº 14.133/2021);

c.1) a proposta que não apresentar o prazo de validade, será considerada válida por no mínimo 60 (sessenta) dias.

d) informar os dados bancários da licitante;

e) apresentar a planilha orçamentária, cronograma físico-financeiro, composições de preços unitários, composição de BDI e composição de Leis Sociais, quando couber, demais exigências contidas no Item 11 do Termo de Referência.

9.2 As empresas deverão apresentar em envelopes distintos, **PROPOSTAS DE PREÇOS** para o **ITEM** que desejarem participar.

9.3 Todas as especificações do objeto contidas na proposta vinculam o licitante.





PREFEITURA MUNICIPAL DE BOA VISTA
SECRETARIA MUNICIPAL DE LICITAÇÕES E COMPRAS-SMLIC
CONCORRÊNCIA PÚBLICA
(UASG: 980301)

9.3.1 O licitante não poderá oferecer proposta em quantitativo inferior ao máximo previsto para contratação.

9.4 Nos valores propostos estarão inclusos todos os custos operacionais, encargos previdenciários, trabalhistas, tributários, comerciais e quaisquer outros que incidam direta ou indiretamente na execução do objeto.

9.5 Os preços ofertados, tanto na proposta inicial, quanto na etapa de lances, serão de exclusiva responsabilidade do licitante, não lhe assistindo o direito de pleitear qualquer alteração, sob alegação de erro, omissão ou qualquer outro pretexto.

9.6 Se o regime tributário da empresa implicar o recolhimento de tributos em percentuais variáveis, a cotação adequada será a que corresponde à média dos efetivos recolhimentos da empresa nos últimos doze meses.

9.7 Independentemente do percentual de tributo inserido na planilha, no pagamento serão retidos na fonte os percentuais estabelecidos na legislação vigente.

9.8 A apresentação das propostas implica obrigatoriedade do cumprimento das disposições nelas contidas, em conformidade com o que dispõe o Termo de Referência, assumindo o proponente o compromisso de executar o objeto licitado nos seus termos, bem como de fornecer os materiais, equipamentos, ferramentas e utensílios necessários, em quantidades e qualidades adequadas à perfeita execução contratual, promovendo, quando requerido, sua substituição.

9.9 Os licitantes devem respeitar os preços máximos estabelecidos nas normas de regência de contratações públicas federais, quando participarem de licitações públicas;

9.10 Não será admitida a previsão de preços diferentes em razão de local de entrega ou de acondicionamento, tamanho de lote ou qualquer outro motivo.

10 – DA ABERTURA DA SESSÃO E DOS PROCEDIMENTOS

10.1 A **abertura** da presente licitação dar-se-á de forma presencial, na data, horário e local indicados no preâmbulo deste Edital.

10.2 Iniciada a sessão pública não será admitida a inclusão de qualquer documento, informações ou esclarecimentos, retificações de preços ou alterações nas condições estabelecidas que deveriam constar originalmente nos envelopes de habilitação e proposta de preços, ressalvada a hipótese prevista no **item 22.3 (Disposições Gerais)** deste edital, e correções destinadas a sanar apenas falhas formais, hipóteses essas que serão analisadas pelo(a) Agente de Contratação.

10.2.1 Ao final da sessão será lavrada ata circunstanciada do ato, a qual conterá as principais ocorrências.

10.3 Somente o preposto ou representante da licitante, devidamente credenciado, poderão participar das fases de análise e julgamento da habilitação e da proposta de preços, com direito a tomar deliberações, bem como praticar demais atos inerentes ao certame, nos termos do **item 7 (Credenciamento)** deste edital.

10.4 Concluído o recebimento dos envelopes, o(a) Agente de Contratação efetuará, primeiramente, o **CRENCIAMENTO** dos interessados em participar do certame.





PREFEITURA MUNICIPAL DE BOA VISTA
SECRETARIA MUNICIPAL DE LICITAÇÕES E COMPRAS-SMLIC
CONCORRÊNCIA PÚBLICA
(UASG: 980301)

10.5 Realizado o credenciamento, serão abertos os envelopes de **HABILITAÇÃO**.

10.5.1 Os documentos apresentados serão conferidos e rubricados pelo(a) Agente de Contratação e pelo(s) representante(s) da(s) licitante(s) que estiverem presentes, devendo também serem rubricados os fechos dos envelopes.

10.6 Após conferência e rubrica dos documentos constantes nos envelopes de **HABILITAÇÃO**, o(a) Agente de Contratação **suspenderá a sessão** para análise das documentações apresentadas, estabelecendo, em momento oportuno, nova data e horário para reabertura da sessão e prosseguimento das fases.

10.6.1 O(a) Agente de Contratação encaminhará os documentos de habilitação à **Secretaria Municipal de Obras - SMO**, para análise e parecer das exigências técnicas dispostas no(s) **item 12.3** do Termo de Referência (Anexo I deste Edital).

10.7 Após a manifestação da Secretaria demandante, o(a) Agente de Contratação procederá com o julgamento da fase habilitatória, o qual será divulgado nos moldes previstos no subitem **4.1.1** deste edital.

10.8 Constatado o atendimento às exigências estabelecidas no edital, a(s) licitante(s) será(ão) declarada(s) habilitada(s).

10.9 Após a divulgação do resultado da fase habilitatória será concedido o prazo de **até 24h (vinte e quatro horas)** para que a(s) licitante(s) apresentem **manifestação de intenção de recorrer da decisão**, mediante documento formalizado, que constará nos autos do processo, a ser **protocolado** junto ao(à) agente de contratação ou ao (à) servidor(a) público(a) da SMLIC, no setor concorrência ou no gabinete da SMLIC, localizados na sede da Prefeitura Municipal de Boa Vista RR, Palácio 9 de julho, situada na rua General Penha Brasil, nº 1011, São Francisco, observados os dias e horários de atendimento da Administração Pública, qual seja: **segunda a sexta- feira, das 08h às 14h, ou por meio do endereço eletrônico concorrancia.pmbv@prefeitura.boavista.br**, sob pena de preclusão.

10.9.1 As **razões do(s) recurso(s) e contrarrazão(ões)** serão apresentadas em momento único, e somente após a lavratura da **ata de julgamento da(s) proposta(s) de preços**, nos termos e prazos indicados no **item 13 (Dos Recursos)** deste edital.

10.10 Havendo licitantes inabilitados, dependendo da manifestação expressa quanto à renúncia ao direito de recorrer por parte de todos os interessados, devolver-se-ão inalterados os respectivos envelopes de **“PROPOSTA DE PREÇOS”** aos licitantes inabilitados.

10.11 Após a fase de habilitação, não caberá exclusão de licitante por motivo relacionado à habilitação, salvo em razão de fatos supervenientes ou só conhecidos após o julgamento.

10.12 Encerrado o prazo de manifestação da intenção de recorrer da etapa de habilitação o(a) Agente de Contratação comunicará nos termos do subitem 4.1.1 deste Edital, a data, o horário e o local da nova sessão, para a abertura dos envelopes de **“PROPOSTA DE PREÇOS”** dos licitantes **HABILITADOS** e posteriormente o início da **ETAPA DE LANCES**.

10.13 Realizada a abertura dos envelopes das propostas de preços, as documentações deverão ser conferidas e rubricadas, pelo(a) Agente de Contratação e pelos representantes das licitantes que estiverem presentes.

10.14 Ato contínuo o (a) Agente de Contratação realizará análise das propostas e decidirá sobre a aceitação dos preços obtidos.





PREFEITURA MUNICIPAL DE BOA VISTA
SECRETARIA MUNICIPAL DE LICITAÇÕES E COMPRAS-SMLIC
CONCORRÊNCIA PÚBLICA
(UASG: 980301)

10.14.1 Na análise da proposta de preços, o(a) Agente de Contratação poderá sanar erros ou falhas que não alterem a substância dos documentos e sua validade jurídica, mediante despacho fundamentado registrado e acessível a todos, atribuindo-lhes eficácia para fins de aceitação da proposta.

10.15 Verificadas as propostas apresentadas, o(a) Agente de Contratação dará início a etapa de lances.

11 – DA FORMULAÇÃO DE LANCES

11.1 O procedimento seguirá o modo de disputa **ABERTO**, em que os licitantes apresentarão lances públicos e sucessivos, observadas as regras estabelecidas no presente edital.

11.2 Aberta a etapa competitiva, os representantes da(s) licitante(s) deverão estar presentes na sessão pública para participar da etapa de lances, observadas as regras deste edital.

11.3 O(a) Agente de contratação convidará individualmente os autores das propostas selecionadas, para formular lances de forma sequencial, a partir do autor da proposta de maior preço por ITEM/GRUPO e os demais em ordem decrescente de valor, decidindo-se por meio de sorteio no caso de empate de preços.

11.3.1 A licitante sorteada em primeiro lugar poderá escolher a posição na ordenação de lances em relação aos demais empatados, e assim sucessivamente até a definição completa da ordem de lances.

11.4 A proposta e os lances deverão referir-se à integralidade do **ITEM**.

11.5 Não serão aceitos dois ou mais lances de mesmo valor.

11.6 Caso o licitante não apresente lances, concorrerá com o valor de sua proposta.

11.7 O licitante poderá apresentar lance com valor superior ao menor registrado, desde que seja inferior ao seu último lance ofertado e diferente de qualquer outro válido para o **ITEM**.

11.8 A desistência da licitante em apresentar lance, quando convocada pelo (a) Agente de Contratação, implicará na sua exclusão da etapa de lances e na manutenção do último preço por ela apresentado, para efeito de ordenação das propostas.

11.9 Não havendo lances pelas proponentes, será verificada a conformidade da proposta de menor preço e o valor estimado da contratação.

11.10 O(a) Agente de Contratação informará a proposta de menor preço, imediatamente após o encerramento da etapa de lances, e será aberta automaticamente fase para considerações finais pelo (a) Agente de Contratação, após a qual este encerrará o **ITEM**.

11.11 O (a) Agente de Contratação poderá apresentar contraproposta diretamente ao proponente que tenha apresentado o lance de menor preço, para que possa ser obtida melhor proposta, bem como decidir sobre sua aceitação.

11.12 A aceitabilidade será aferida a partir dos preços de mercado vigentes na data da apresentação das propostas, apurados mediante pesquisa de preços realizada pela Secretaria Demandante.

11.13 Qualquer oferta de vantagem imprevista neste Edital e seus Anexos serão desconsiderados.

11.14 Só poderá haver empate entre propostas iguais (não seguidas de lances).





PREFEITURA MUNICIPAL DE BOA VISTA
SECRETARIA MUNICIPAL DE LICITAÇÕES E COMPRAS-SMLIC
CONCORRÊNCIA PÚBLICA
(UASG: 980301)

11.15 Havendo eventual empate entre propostas ou lances, o critério de desempate será aquele previsto no art. 60 da Lei nº 14.133/2021, nesta ordem:

- a) disputa final, hipótese em que os licitantes empatados poderão apresentar nova proposta em ato contínuo à classificação;
- b) avaliação do desempenho contratual prévio dos licitantes, para a qual deverão preferencialmente ser utilizados registros cadastrais para efeito de atesto de cumprimento de obrigações previstos nesta Lei;
- c) desenvolvimento pelo licitante de ações de equidade entre homens e mulheres no ambiente de trabalho, conforme regulamento;
- d) desenvolvimento pelo licitante de programa de integridade, conforme orientações dos órgãos de controle.

11.15.1 Persistindo o empate, será assegurada preferência, sucessivamente, aos bens e serviços produzidos ou prestados por:

- a) empresas estabelecidas no Estado de Roraima;
- b) empresas brasileiras;
- c) empresas que invistam em pesquisa e no desenvolvimento de tecnologia no País;
- d) empresas que comprovem a prática de mitigação, nos termos da Lei nº 12.187, de 29 de dezembro de 2009.

11.15.2 Esgotados todos os critérios de desempate previsto em Lei, a escolha do licitante vencedor ocorrerá por **sorteio**, em ato público, para o qual todos os licitantes serão convocados, vedado qualquer outro processo, nos termos do § 2º do artigo 28 da IN SEGES/ME nº 73, de 2022, incluído pela IN SEGES/MGI nº 79, de 2024.

11.16 Encerrada a etapa de lances da sessão pública, e procedimentos de desempate, se houver, o(a) Agente de Contratação poderá negociar condições mais vantajosas com o primeiro colocado, para que seja obtida a melhor proposta.

11.16.1 A negociação poderá ser feita com as demais licitantes, segundo a ordem de classificação inicialmente estabelecida, quando o primeiro colocado, mesmo após a negociação, for desclassificado em razão de sua proposta permanecer acima do preço máximo definido pela Administração.

11.16.2 O resultado da negociação será divulgado a todos os licitantes e anexado aos autos do processo licitatório.

11.17 Encerrada a etapa de negociação, o (a) Agente de Contratação solicitará ao licitante mais bem classificado que, no prazo mínimo de **24h (vinte e quatro horas)**, a contar do encerramento da sessão, apresente a **proposta adequada ao último lance ofertado após a negociação** realizada, e, se necessário, os documentos complementares, por meio do endereço eletrônico **concorrancia.pmbv@prefeitura.boavista.br** ou **protocolo junto ao(à) agente de contratação ou ao (à) servidor(a) público(a) da SMLIC**, no setor Concorrência ou no gabinete da SMLIC, localizados na sede da Prefeitura Municipal de Boa Vista RR, Palácio 9 de julho, situada na rua General Penha Brasil, nº 1011, São Francisco, observados os dias e horários de atendimento da Administração Pública, qual seja: **segunda a sexta- feira, das 08h às 14h**, sob pena de ser





PREFEITURA MUNICIPAL DE BOA VISTA
SECRETARIA MUNICIPAL DE LICITAÇÕES E COMPRAS-SMLIC
CONCORRÊNCIA PÚBLICA
(UASG: 980301)

considerada desistente, convocando-se a segunda colocada, sem prejuízo das sanções estabelecidas neste edital.

11.17.1 É facultado ao (à) Agente de Contratação **prorrogar o prazo** estabelecido no **item 11.17**, a partir de solicitação fundamentada pela licitante, antes de findo o prazo.

11.17.2 A licitante deverá apresentar, as planilhas com indicação dos quantitativos e dos custos unitários, seguindo o modelo elaborado pela Administração, bem como com detalhamento das Bonificações e Despesas Indiretas (BDI) e dos Encargos Sociais (ES), quando couber, com os respectivos valores adequados ao lance final da proposta vencedora, admitida a utilização dos preços unitários, no caso de empreitada por preço global, empreitada integral, contratação semi-integrada e contratação integrada, exclusivamente para eventuais adequações indispensáveis no cronograma físico-financeiro e para balizar excepcional aditamento posterior do contrato, observadas as exigências contidas no Termo de Referência (ANEXO I – Edital) e os critérios de exequibilidade nos termos da Lei.

11.17.2.1 Caso o custo global estimado do objeto licitado tenha sido decomposto em seus respectivos custos unitários por meio de Planilha de Custos e Formação de Preços elaborada pela Administração, o licitante classificado em primeiro lugar deverá apresentar Planilha por ele elaborada, com os respectivos valores adequados ao valor final da sua proposta, sob pena de não aceitação da proposta.

11.18 Ato contínuo, o (a) Agente de Contratação **suspenderá a sessão** para dar início à fase de aceitação e julgamento da proposta, em que será examinada a proposta classificado em primeiro lugar quanto a adequação ao objeto e à compatibilidade do preço em relação ao valor de referência da Administração.

12 – DO JULGAMENTO DA PROPOSTA

12.1 Na fase de aceitação e julgamento da proposta o(a) Agente de Contratação verificará se o licitante provisoriamente classificado em primeiro lugar atende às condições de participação no certame, conforme previsto no artigo 14, da Lei nº 14.133/2021, demais legislações correlatas, e no **item 5.2** e **subitens** do presente edital, especialmente quanto à existência de sanção que impeça a participação no certame ou a futura contratação, mediante a consulta aos seguintes cadastros, nos termos do artigo 91, §4º, da Lei nº 14.133/2021:

a) SICAF;

b) Cadastro Nacional de Empresas Inidôneas e Suspensas - Ceis, mantido pela Controladoria-Geral da União (<https://www.portaltransparencia.gov.br/sancoes/ceis>); e

c) Cadastro Nacional de Empresas Punidas – Cnep, mantido pela Controladoria-Geral da União (<https://www.portaltransparencia.gov.br/sancoes/cnep>)

12.2 A consulta aos cadastros será realizada em nome da empresa licitante e também de seu sócio majoritário, por força da vedação de que trata o artigo 12 da Lei nº 8.429, de 1992.

12.3 Caso conste na Consulta de Situação do licitante a existência de Ocorrências Impeditivas Indiretas, o(a) Agente de Contratação diligenciará para verificar se houve fraude por parte das empresas apontadas no Relatório de Ocorrências Impeditivas Indiretas. (IN nº 3/2018, art. 29, *caput*)





PREFEITURA MUNICIPAL DE BOA VISTA
SECRETARIA MUNICIPAL DE LICITAÇÕES E COMPRAS-SMLIC
CONCORRÊNCIA PÚBLICA
(UASG: 980301)

12.3.1 A tentativa de burla será verificada por meio dos vínculos societários, linhas de fornecimento similares, dentre outros. (IN nº 3/2018, art. 29, §1º).

12.3.2 O licitante será convocado para manifestação previamente a uma eventual desclassificação. (IN nº 3/2018, art. 29, §2º).

12.3.3 Constatada a existência de sanção, o licitante será reputado desclassificado, por falta de condição de participação.

12.4 Verificadas as condições de participação, o(a) Agente de Contratação encaminhará a proposta adequada ao último lance ofertado na etapa de negociação pela licitante, a planilha de composição de preços e demais documentos solicitados neste edital, **à Secretaria Municipal demandante, para análise e parecer quanto a disposição dos preços e custos apresentados**, considerando o atendimento das especificações do objeto e demais exigências previstas neste edital e em seus anexos, que determinará a aceitabilidade ou a recusa da mesma, devidamente fundamentada.

12.5 Será desclassificada a proposta vencedora que, nos termos do artigo 59, da Lei nº 14.133/2021:

- a) contiver vícios insanáveis;
- b) não obedecer às especificações técnicas contidas no Termo de Referência;
- c) apresentar preços inexequíveis ou permanecerem acima do preço máximo definido para a contratação;
- d) não tiverem sua exequibilidade demonstrada, quando exigido pela Administração;
- e) apresentar desconformidade com quaisquer outras exigências deste Edital ou seus anexos, desde que insanável.

12.6 Erros no preenchimento da planilha não constituem motivo para a desclassificação da proposta. A planilha poderá ser ajustada pela licitante, desde que não haja majoração do preço e que se comprove que este é o bastante para arcar com todos os custos da contratação;

12.6.1 O ajuste de que trata o item anterior se limita a sanar erros ou falhas que não alterem a substância das propostas;

12.6.2 Considera-se erro no preenchimento da planilha passível de correção a indicação de recolhimento de impostos e contribuições na forma do Simples Nacional, quando não cabível esse regime.

12.7 O (a) Agente de Contratação poderá realizar diligências para aferir a exequibilidade das propostas ou exigir dos licitantes que ela seja demonstrada.

12.7.1 A inexequibilidade só será considerada após diligência do(a) Agente de Contratação, que comprove:

- a) que o custo do licitante ultrapassa o valor da proposta; e
- b) inexistirem custos de oportunidade capazes de justificar o vulto da oferta.

12.8 Em contratação de obras e serviços de engenharia, além das disposições do **subitem 12.7.1 e alíneas**, a análise de exequibilidade e sobrepreço considerará o seguinte:





PREFEITURA MUNICIPAL DE BOA VISTA
SECRETARIA MUNICIPAL DE LICITAÇÕES E COMPRAS-SMLIC
CONCORRÊNCIA PÚBLICA
(UASG: 980301)

- a) Nos regimes de execução por tarefa, empreitada por preço global ou empreitada integral, semi-integrada ou integrada, a caracterização do sobrepreço se dará pela superação do valor global estimado;
- b) No regime de empreitada por preço unitário, a caracterização do sobrepreço se dará pela superação do valor global estimado (art. 6º, LVI c/c art. 59, §3º, da Lei nº 14.133/2021);
- c) No caso de obras e serviços de engenharia, serão consideradas inexequíveis as propostas cujos valores forem inferiores a 75% (setenta e cinco por cento) do valor orçado pela Administração, independentemente do regime de execução;
- d) Será exigida garantia adicional do licitante vencedor cuja proposta for inferior a 85% (oitenta e cinco por cento) do valor orçado pela Administração, equivalente à diferença entre este último e o valor da proposta, sem prejuízo das demais garantias exigíveis de acordo com a Lei.

12.9 Se houver indícios de inexequibilidade da proposta de preço, ou em caso da necessidade de esclarecimentos complementares, poderão ser efetuadas diligências, para que a empresa comprove a exequibilidade da proposta.

12.10 Encerrada a fase de julgamento, após a verificação de conformidade da proposta e constatado o atendimento às exigências estabelecidas neste edital, o licitante será **declarado vencedor**.

12.10.1 Caso o licitante não atenda as condições estabelecidas neste edital e seus anexos, **será desclassificado do certame** e o (a) Agente de Contratação convocará o próximo licitante melhor classificado na disputa dos lances, e procederá às mesmas condições previstas neste edital.

12.10.2 A desclassificação da proposta será sempre fundamentada e registrada em Ata, divulgado a todos os licitantes e anexado aos autos do processo licitatório.

12.11 Após a **lavratura da ata de julgamento** será concedido o prazo de **até 24h (vinte e quatro horas)** para que os licitantes apresentem **manifestação de intenção de recorrer da decisão**, mediante documento formalizado, que constará nos autos do processo, a ser **protocolado** junto ao(à) agente de contratação ou ao(à) servidor(a) público(a) da SMLIC, no setor concorrência ou no gabinete da SMLIC, localizados na sede da Prefeitura Municipal de Boa Vista RR, Palácio 9 de julho, situada na rua General Penha Brasil, nº 1011, São Francisco, observados os dias e horários de atendimento da Administração Pública, qual seja: **segunda a sexta- feira, das 08h às 14h, ou por meio do endereço eletrônico concorrancia.pmbv@prefeitura.boavista.br**, sob pena de preclusão.

12.11.1 Encerrado o prazo de manifestação da intenção de recorrer da etapa de julgamento da proposta o(a) Agente de Contratação comunicará nos termos do subitem 4.1.1 deste Edital, a **abertura do prazo** para a apresentação das **razões do(s) recurso(s) e contrarrazão(ões)**, nos termos e prazos indicados no **item 13 (Dos Recursos)** deste edital.

13 – DOS RECURSOS

13.1 Dos atos da Administração decorrentes da aplicação da Lei nº 14.133/2021 caberá a interposição de **recurso**, no **prazo de 03(três) dias úteis**, contado da data de intimação ou da lavratura da ata, em face de (artigo 165, da Lei nº 14.1333/2021):

- a) ato que defira ou indefira pedido de pré-qualificação de interessado ou de inscrição em registro cadastral, sua alteração ou cancelamento;





PREFEITURA MUNICIPAL DE BOA VISTA
SECRETARIA MUNICIPAL DE LICITAÇÕES E COMPRAS-SMLIC
CONCORRÊNCIA PÚBLICA
(UASG: 980301)

- b) julgamento das propostas;
- c) ato de habilitação ou inabilitação de licitante;
- d) anulação ou revogação da licitação;
- e) extinção do contrato, quando determinada por ato unilateral e escrito da Administração;

13.1.1 Caberá o **pedido de reconsideração**, no prazo de **03(três) dias úteis**, contado da data de intimação, relativamente a ato do qual não caiba recurso hierárquico.

13.2 Quando o recurso apresentado impugnar o **julgamento das propostas** ou o **ato de habilitação ou inabilitação** do licitante, serão observadas as seguintes disposições:

13.2.1 - Qualquer licitante poderá, no prazo de **até 24h (vinte e quatro horas)**, após o término do julgamento do ato de habilitação ou inabilitação, e da proposta, mediante documento formalizado, que constará nos autos do processo, a ser protocolado junto ao(à) agente de contratação ou ao (à) servidor(a) público(a) da SMLIC, no setor concorrência ou no gabinete da SMLIC, localizados na sede da Prefeitura Municipal de Boa Vista RR, Palácio 9 de julho, situada na rua General Penha Brasil, nº 1011, São Francisco, observados os dias e horários de atendimento da Administração Pública, qual seja: **segunda a sexta- feira, das 08h às 14h**, ou **por meio do endereço eletrônico concorrencia.pmbv@prefeitura.boavista.br**, **manifestar sua intenção de recorrer**, sob pena de preclusão, ficando a autoridade superior autorizada a adjudicar o objeto ao licitante declarado vencedor.

13.2.2 Encerrado o prazo de manifestação da intenção de recorrer do julgamento da proposta, o(a) Agente de Contratação comunicará, nos termos do subitem 4.1.1 deste Edital, a abertura do prazo para as licitantes apresentarem as RAZÕES DO(S) RECURSO(S), **tanto em relação a fase habilitatória quanto a fase de julgamento da proposta**.

13.2.2.1 As licitantes que manifestaram a intenção de recorrer terão o prazo de **03 (três) dias úteis**, contados da data da comunicação prevista no subitem 13.2.2, para apresentação das razões recursais.

13.2.3 O prazo para apresentação de contrarrazões será o mesmo do(s) recurso(s) e terá início da **data de divulgação de interposição do(s) recurso(s)**.

13.2.4 As razões do(s) recurso(s) e contrarrazões deverão ser protocoladas junto ao(à) agente de contratação ou ao (à) servidor(a) público(a) da SMLIC, no setor concorrência ou no gabinete da SMLIC, localizados na sede da Prefeitura Municipal de Boa Vista RR, Palácio 9 de julho, situada na rua General Penha Brasil, nº 1011, São Francisco, observados os dias e horários de atendimento da Administração Pública, qual seja: **segunda a sexta- feira, das 08h às 14h**, ou **por meio do endereço eletrônico concorrencia.pmbv@prefeitura.boavista.br**.

13.2.5 No caso de não apresentação das razões recursais, será **desconsiderado o prazo para apresentação de contrarrazões**.

13.3 O recurso de que trata o **subitem 13.1 e alíneas** deste edital será dirigido à autoridade que tiver editado o ato ou proferido a decisão recorrida, a qual poderá reconsiderar sua decisão no prazo de **03 (três) dias úteis**, ou, nesse mesmo prazo, encaminhar recurso para a **autoridade superior**, a qual deverá proferir sua decisão no prazo de **10 (dez) dias úteis**, contado do recebimento dos autos.





PREFEITURA MUNICIPAL DE BOA VISTA
SECRETARIA MUNICIPAL DE LICITAÇÕES E COMPRAS-SMLIC
CONCORRÊNCIA PÚBLICA
(UASG: 980301)

13.4 Será assegurado ao licitante vista dos elementos indispensáveis à defesa de seus interesses, o qual deverá solicitar os respectivos por meio do endereço eletrônico: **concorrenca.pmbv@prefeitura.boavista.br**.

13.5 O acolhimento do recurso importará na invalidação apenas dos atos que não possam ser aproveitados.

13.6 O recurso e o pedido de reconsideração terão **efeito suspensivo** do ato ou da decisão recorrida até que sobrevenha decisão final da autoridade competente, nos termos do artigo 168 da Lei nº 14.133/2021.

13.7 Da aplicação das sanções previstas no **item 21.2** deste edital caberá recurso, conforme disposto nos **subitens 21.12 e 21.13**.

14 – DA FORMAÇÃO DO CADASTRO DE RESERVA DA ATA DE REGISTRO DE PREÇOS

14.1 Encerrada a fase recursal, o(a) agente de contratação, respeitada a sequência da classificação do certame, convocará as licitantes, para, no prazo **de 24h (vinte e quatro horas)**, manifestarem o interesse em cotar bens, obras ou serviços com preços iguais aos do licitante vencedor, para formação de cadastro de reserva.

14.1.1 A manifestação de que trata o item anterior será expressa mediante documento formalizado a ser protocolado junto ao(à) agente de contratação ou ao (à) servidor(a) público(a) da SMLIC, no setor concorrência ou no gabinete da SMLIC, localizados na sede da Prefeitura Municipal de Boa Vista RR, Palácio 9 de julho, situada na rua General Penha Brasil, nº 1011, São Francisco, observados os dias e horários de atendimento da Administração Pública, qual seja: **segunda a sexta- feira, das 08h às 14h, ou por meio do endereço eletrônico concorrenca.pmbv@prefeitura.boavista.br**.

14.2 A formação do cadastro de reserva será incluída na Ata de Registro de Preços, na forma de anexo.

14.3 O cadastro de reserva poderá ser utilizado nas seguintes hipóteses:

- a) impossibilidade de atendimento pelo primeiro colocado da ata;
- b) descumprimento das condições da ata pelo comprometente;
- c) recusa do vencedor em assinar a ata de registro de preços, o contrato ou o instrumento equivalente, dentro do prazo fixado no edital, sem prejuízo da aplicação de penalidades;
- d) liberação do compromisso por razões admitidas no Decreto Municipal nº 049/2024.

14.4 Será respeitada, nas contratações, a ordem de classificação das licitantes registrados na ata.

14.4.1 Para fins da de classificação, as licitantes registradas no cadastro de reserva antecederão aquelas não cadastradas que mantiveram sua proposta original.

14.5 A habilitação das licitantes que comporão o cadastro de reserva será conferida quando houver necessidade de contratação de fornecedor remanescente.





PREFEITURA MUNICIPAL DE BOA VISTA
SECRETARIA MUNICIPAL DE LICITAÇÕES E COMPRAS-SMLIC
CONCORRÊNCIA PÚBLICA
(UASG: 980301)

14.6 Na hipótese de nenhuma das licitantes aceitarem assinar a Ata de Registro de Preços nos termos do item 14.1, a Secretaria Municipal de Licitações e Compras ou entidade da Administração Municipal poderá convocar os licitantes remanescentes, na ordem de classificação, para a assinatura da ata de registro de preços nas condições ofertadas por estes, desde que o valor seja igual ou inferior ao orçamento estimado para a contratação.

15 – DA ADJUDICAÇÃO E HOMOLOGAÇÃO

15.1 Encerradas as fases de habilitação e julgamento, e exauridos os recursos administrativos, os autos serão submetidos à análise da Controladoria Geral do Município – CGM acerca da conformidade dos procedimentos licitatórios adotados, e posteriormente serão encaminhados à autoridade máxima do órgão ou entidade demandante responsável pela contratação para **adjudicar** o objeto e **homologar** a licitação (artigo 71, inciso IV, da Lei nº 14.1333/2021 c/c artigo 25, inciso V, e art. 66, ambos do Decreto Municipal nº 049/2024).

15.2 A homologação do resultado desta licitação não implicará direito à contratação.

16 – DA ATA DE REGISTRO DE PREÇOS E DO CONTRATO

16.1 Homologada a licitação a licitante vencedora será convocada pela Secretaria demandante, para assinatura da Ata de Registro de Preços, sob pena de decadência do direito à contratação, sem prejuízos das sanções previstas na Lei nº 14.133/2021 e em outras legislações aplicáveis.

16.1.1 Na hipótese da convocada não assinar a Ata de Registro de Preços no prazo e condições estabelecidas, fica facultada à Administração convocar as licitantes remanescentes do cadastro de reserva, na ordem de classificação, para fazê-lo em igual prazo e nas condições propostas pelo primeiro classificado.

16.2 Caso se conclua pela contratação, a Administração convocará o adjudicatário para assinatura do contrato, no prazo de **02 (dois) dias úteis**, conforme estabelecido no Termo de Referência (anexo I deste edital), sob pena de decair o direito à contratação, sem prejuízo das sanções previstas na Lei nº 14.133/2021 e em outras legislações aplicáveis.

16.2.1 O prazo de convocação poderá ser prorrogado 1 (uma) vez, por igual período, mediante solicitação da parte durante seu transcurso, devidamente justificada, e desde que o motivo apresentado seja aceito pela Administração.

16.2.2 Na hipótese de o vencedor da licitação **não assinar** o contrato ou **não aceitar** ou **não retirar** o instrumento equivalente no prazo e nas condições estabelecidas, outro licitante poderá ser convocado, respeitada a ordem de classificação, para celebrar a contratação ou instrumento equivalente, **nas condições propostas pelo licitante vencedor**, sem prejuízo da aplicação das sanções previstas na Lei nº 14.133/2021, e em outras legislações aplicáveis.

16.2.3 Caso **nenhum dos licitantes aceitar** a contratação nos termos do item 16.2.2, a Administração, observados o valor estimado e sua eventual atualização nos termos do edital de licitação, poderá:

a) convocar os licitantes remanescentes para negociação, na ordem de classificação, com vistas à obtenção de preço melhor, mesmo que acima do preço ou inferior ao desconto do adjudicatário;





PREFEITURA MUNICIPAL DE BOA VISTA
SECRETARIA MUNICIPAL DE LICITAÇÕES E COMPRAS-SMLIC
CONCORRÊNCIA PÚBLICA
(UASG: 980301)

b) adjudicar e celebrar o contrato nas condições ofertadas pelos licitantes remanescentes, atendida a ordem classificatória, quando frustrada a negociação de melhor condição.

16.2.4 A recusa injustificada do adjudicatário em assinar o contrato, ou em aceitar ou retirar o instrumento equivalente no prazo estabelecido pela Administração caracterizará o descumprimento total da obrigação assumida e o sujeitará às penalidades legalmente estabelecidas e à imediata perda da garantia de proposta em favor do órgão ou entidade promotora da licitação.

16.2.4.1 A regra do **item 16.2.4** não se aplicará aos licitantes remanescentes convocados na forma da **alínea “a”**, do **item 16.2.3**.

16.2.5 Será facultada à Administração a convocação dos demais licitantes classificados para a contratação **de remanescente de obra**, de serviço ou de fornecimento em consequência de **rescisão contratual**, observados os mesmos critérios estabelecidos **nos subitens 16.2.2 e 16.2.3**.

16.3 Será admitida a subcontratação do objeto contratual, nos limites e condições estabelecidos no item 20.5, do Termo de Referência (Anexo I deste edital)

16.3.1 A subcontratação parcial apenas será aceita com prévia e expressa anuência da CONTRATANTE, respeitando o limite máximo de até 30% (trinta por cento) do valor total, sob pena de extinção.

16.4 Durante a vigência do contrato, é vedado ao contratado contratar cônjuge, companheiro ou parente em linha reta, colateral ou por afinidade, até o terceiro grau, de dirigente do órgão ou entidade contratante ou de agente público que desempenhe função na licitação ou atue na fiscalização ou na gestão do contrato, devendo essa proibição constar expressamente do edital de licitação. (art. 48, parágrafo único, da Lei nº 14.133/2021)

16.5 As demais regras referentes ao sistema de Registro de Preços são as constantes na minuta da Ata de Registro de Preços, anexo deste edital.

17 – DA GARANTIA DO CONTRATO

17.1 Será exigida a garantia da contratação de que tratam os arts. 96 e seguintes da Lei nº 14.133/2021, no percentual e condições descritas no item 13 do Termo de Referência e nas cláusulas do contrato;

17.2 A garantia somente será liberada ou restituída após a fiel execução do contrato ou após a sua extinção por culpa exclusiva da Administração e, quando em dinheiro, será atualizada monetariamente.

18 – EXECUÇÃO DO OBJETO/ GESTÃO E FISCALIZAÇÃO DO CONTRATO

18.1 A execução dos serviços será iniciada em até **10 (dez) dias úteis**, contados da emissão da Ordem de Serviço emitida pela CONTRATANTE

18.1.1 O prazo de execução do objeto será de **360 (trezentos e sessenta) dias**, podendo ser prorrogado nos termos do art. 115 da Lei 14.133/21;





PREFEITURA MUNICIPAL DE BOA VISTA
SECRETARIA MUNICIPAL DE LICITAÇÕES E COMPRAS-SMLIC
CONCORRÊNCIA PÚBLICA
(UASG: 980301)

18.2 Além das previstas neste edital deverão ser observadas as regras estabelecidas no art. 140 da Lei 14.133/2021, no Termo de Referência (Anexo I, do presente edital) e na minuta do contrato (anexo IV, deste edital), para execução do objeto.

18.3 As atividades de gestão e de fiscalização dos contratos deverão ser realizadas de forma preventiva, rotineira e sistemática e exercidas por agentes públicos, por equipe de fiscalização ou por agente público único, de acordo com a complexidade da contratação, assegurada a distinção das atividades, conforme regras estabelecidas no Termo de Referência (Anexo I, deste edital) e na minuta do contrato (anexo IV, deste edital).

19 – PAGAMENTO

19.1 O pagamento decorrente da concretização do objeto desta licitação será efetuado conforme as formas, condições e prazos estabelecidos no **ITEM 16** do Termo de Referência (Anexo I, deste Edital).

20 - DO REAJUSTE

20.1 Os preços apresentados na proposta serão fixos e irrevogáveis, salvo na hipótese de o prazo de execução da obra/serviços exceder a 12 (doze) meses, contados da data da elaboração do orçamento estimado (**art. 25, § 7º, da lei 14.133/21**), desde que a CONTRATADA não tenha dado causa ao atraso no cronograma físico-financeiro da obra, que poderá ser reajustado de acordo com a variação do Índice Nacional da Construção Civil –INCC, da Fundação Getúlio Vargas, **podendo, entretanto, ser estabelecido mais de um índice específico ou setorial, em conformidade com a realidade de mercado dos respectivos insumos (art. 92, V, c/c § 3º, da lei 14.133/21).**

20.2 Após o interregno de um ano, os preços poderão ser reajustados, se houver solicitação ou ressalva ao direito de reajuste pelo contratado, até antes da celebração do aditamento de vigência, sendo considerado o silêncio como renúncia ou preclusão lógica;

20.3 Em caso de solicitação de reajuste pelo contratado, os preços iniciais serão reajustados, mediante a aplicação, pelo contratante, do índice Índice Nacional da Construção Civil –INCC, da Fundação Getúlio Vargas, exclusivamente para as obrigações iniciadas e concluídas após a ocorrência da anualidade;

20.4 Caso o(s) índice(s) estabelecido(s) para reajustamento venha(m) a ser extinto(s) ou de qualquer forma não possa(m) mais ser utilizado(s), será(ão) adotado(s), em substituição, o(s) que vier(em) a ser determinado(s) pela legislação então em vigor;

20.5 Na ausência de previsão legal quanto ao índice substituto, as partes elegerão novo índice oficial, para reajustamento do preço do valor remanescente, por meio de termo aditivo;

20.6 O reajuste será realizado por apostilamento, sem obrigatoriedade de remessa dos autos para consulta jurídica à Procuradoria Geral do Município.

20.7 Deverão ser observadas as demais regras estabelecidas no Termo de Referência(Anexo I, deste edital) e na minuta do contrato(anexo IV, deste edital).





PREFEITURA MUNICIPAL DE BOA VISTA
SECRETARIA MUNICIPAL DE LICITAÇÕES E COMPRAS-SMLIC
CONCORRÊNCIA PÚBLICA
(UASG: 980301)

21 – INFRAÇÕES E SANÇÕES ADMINISTRATIVAS

21.1 O licitante ou o contratado será responsabilizado administrativamente pela prática das infrações dispostas no artigo 155, e incisos, da Lei nº 14.133/2021;

21.2 Serão aplicadas, ao(s) responsável(eis) pelas infrações administrativas, garantida a prévia defesa, as seguintes sanções, observados os dispositivos contantes no §1º, do artigo 156, da Lei nº 14.133/2021, e sem prejuízo das responsabilidades civil e criminal:

- a) advertência;
- b) multa;
- c) impedimento de licitar e contratar;
- d) declaração de inidoneidade para licitar ou contratar;

21.3 A aplicação das sanções previstas neste edital não exclui, em hipótese alguma, a obrigação de reparação integral dos danos causados à Administração;

21.4 Na aplicação das sanções serão observadas:

- a) a natureza e a gravidade da infração cometida;
- b) as peculiaridades do caso concreto;
- c) as circunstâncias agravantes ou atenuantes;
- d) os danos que dela provierem para a Administração Pública;
- e) a implantação ou o aperfeiçoamento de programa de integridade, conforme normas e orientações dos órgãos de controle.

21.5 A sanção de multa, não poderá ser inferior a 0,5% (cinco décimos por cento) nem superior a 30% (trinta por cento) do valor do contrato licitado e será aplicada ao responsável por qualquer das infrações administrativas previstas no artigo 155, da Lei nº 14.133/2021;

21.5.1 No caso de infrações cometidas na fase licitatória, para aplicação da sanção de multa serão observados os percentuais definidos no **item 21.5** e na Lei nº 14.133/2021, levando em consideração o princípio da razoabilidade;

21.5.2 Nos demais casos, para a aplicação de sanção de multa, serão observados os percentuais estabelecidos pela autoridade máxima do órgão ou entidade demandante, discriminadas no **item 19**, do Termo de Referência (Anexo I, deste edital), bem como a regra estabelecida no **item 21.5** e o princípio da razoabilidade;

21.6 Na aplicação da sanção de multa, será facultada a defesa do interessado no **prazo de 15 (quinze) dias úteis**, contado da data de sua intimação;

21.7 As sanções de advertência, impedimento de licitar e contratar e declaração de inidoneidade para licitar ou contratar poderão ser aplicadas, cumulativamente ou não, à penalidade de multa;

21.8 A sanção de advertência será aplicada exclusivamente pela infração administrativa discriminada no inciso I, do artigo 155, da Lei nº 14.133/2021, quando não se justificar a imposição de penalidade mais grave;





PREFEITURA MUNICIPAL DE BOA VISTA
SECRETARIA MUNICIPAL DE LICITAÇÕES E COMPRAS-SMLIC
CONCORRÊNCIA PÚBLICA
(UASG: 980301)

21.9 A sanção de impedimento de licitar e contratar será aplicada ao responsável pelas infrações administrativas previstas nos incisos II, III, IV, V, VI e VII, do caput, do art. 155, da Lei nº 14.133/2021, quando não se justificar a imposição de penalidade mais grave, e impedirá o responsável de licitar ou contratar no âmbito da Administração Pública direta e indireta do **Município de Boa Vista/RR, pelo prazo máximo de 3 (três) anos;**

21.10 A sanção de declaração de inidoneidade para licitar ou contratar será aplicada ao responsável pelas infrações administrativas previstas nos incisos VIII, IX, X, XI e XII, do **caput**, do art. 155 da Lei nº 14.133/2021, bem como pelas infrações administrativas previstas nos incisos II, III, IV, V, VI e VII, do caput, do referido artigo que justifiquem a imposição de penalidade mais grave que a sanção de impedimento de licitar e contratar, e impedirá o responsável de licitar ou contratar no âmbito da Administração Pública direta e indireta de todos os entes federativos, pelo prazo mínimo de 3 (três) anos e máximo de 6 (seis) anos;

21.11 A apuração de responsabilidade relacionadas às sanções de impedimento de licitar e contratar e de declaração de inidoneidade para licitar ou contratar demandará a instauração de processo de responsabilização a ser conduzido por comissão composta por 2 (dois) ou mais servidores estáveis, que avaliará fatos e circunstâncias conhecidos e intimará o licitante ou o adjudicatário para, no prazo de 15 (quinze) dias úteis, contado da data de sua intimação, apresentar defesa escrita e especificar as provas que pretenda produzir;

21.12 Caberá recurso no prazo de 15 (quinze) dias úteis da aplicação das sanções de advertência, multa e impedimento de licitar e contratar, contado da data da intimação, o qual será dirigido à autoridade que tiver proferido a decisão recorrida, que, se não a reconsiderar no prazo de 5 (cinco) dias úteis, encaminhará o recurso com sua motivação à autoridade superior, que deverá proferir sua decisão no prazo máximo de 20 (vinte) dias úteis, contado do recebimento dos autos;

21.13 Caberá a apresentação de pedido de reconsideração da aplicação da sanção de declaração de inidoneidade para licitar ou contratar no prazo de 15 (quinze) dias úteis, contado da data da intimação, e decidido no prazo máximo de 20 (vinte) dias úteis, contado do seu recebimento;

21.14 O recurso e o pedido de reconsideração terão efeito suspensivo do ato ou da decisão recorrida até que sobrevenha decisão final da autoridade competente;

21.15 Se a multa aplicada e as indenizações cabíveis forem superiores ao valor de pagamento eventualmente devido pela Administração ao contratado, além da perda desse valor, a diferença será descontada da garantia prestada ou será cobrada judicialmente;

21.16 Os atos previstos como infrações administrativas na Lei nº 14.1333/2021 ou em outras leis de licitações e contratos da Administração Pública que também sejam tipificados como atos lesivos na Lei nº 12.846, de 1º de agosto de 2013, serão apurados e julgados conjuntamente, nos mesmos autos, observados o rito procedimental e a autoridade competente definidos na referida Lei;

21.17 A personalidade jurídica poderá ser desconsiderada sempre que utilizada com abuso do direito para facilitar, encobrir ou dissimular a prática dos atos ilícitos previstos na Lei nº 14.133/2021 ou para provocar confusão patrimonial, e, nesse caso, todos os efeitos das sanções aplicadas à pessoa jurídica serão estendidos aos seus administradores e sócios com poderes de administração, a pessoa jurídica sucessora ou a empresa do mesmo ramo com relação de coligação ou controle, de fato ou de





PREFEITURA MUNICIPAL DE BOA VISTA
SECRETARIA MUNICIPAL DE LICITAÇÕES E COMPRAS-SMLIC
CONCORRÊNCIA PÚBLICA
(UASG: 980301)

direito, com o sancionado, observados, em todos os casos, o contraditório, a ampla defesa e a obrigatoriedade de análise jurídica prévia;

21.18 No caso de aplicação de sanção de impedimento de contratar ou de declaração de inidoneidade enquanto ainda em curso prazo decorrente de sanção anteriormente imposta importará no somatório dos períodos, não sendo admitido qualquer tipo de compensação ou redução, exceto nos casos de reabilitação nos termos da Lei Federal nº 14.133/2021. (art. 133, § 4º do Decreto Municipal nº 049/2024);

21.19 Será admitida a reabilitação do licitante ou contratado perante a própria autoridade que aplicou a penalidade, exigidos, cumulativamente, com o disposto nos incisos I ao V, do artigo 163, da Lei nº 14.133/2021;

21.20 A sanção pelas infrações previstas nos incisos VIII e XII do art. 155 da Lei nº 14.133/2021, exigirá, como condição de reabilitação do licitante ou contratado, a implantação ou aperfeiçoamento de programa de integridade pelo responsável;

21.21 Ficará a cargo da SMLIC a abertura de processo para fins de apuração e aplicação das sanções cabíveis, nos casos de infrações cometidas pelos licitantes, na fase de licitação, observadas as regras contidas no art.155 ao 163, da Lei nº 14.133/2021 c/c o art. 133, §6º, do Decreto Municipal nº 049/2024;

21.21.1 Nos demais casos, caberá à autoridade máxima do órgão ou entidade demandante realizar todo o procedimento para abertura de processo para apuração e aplicação das penalizações previstas em Lei.

21.22 A SMLIC e a autoridade máxima do órgão ou entidade demandante, no prazo máximo 15 (quinze) dias úteis, contado da data de aplicação da sanção, deverão informar e manter atualizados os dados relativos às sanções por eles aplicadas, para fins de publicidade no Cadastro Nacional de Empresas Inidôneas e Suspensas (Ceis) e no Cadastro Nacional de Empresas Punidas (Cnep). (art. 161 da Lei nº 14.1333/2021 c/c art. 133, §3º, do Decreto Municipal nº 049/2024);

21.23 Deverão ser observadas as demais regras estabelecidas no Termo de Referência(Anexo I, deste edital) e na minuta do contrato (anexo IV, deste edital).

22- DISPOSIÇÕES GERAIS

22.1 O licitante é responsável pela fidelidade e legitimidade das informações prestadas e dos documentos apresentados em qualquer fase desta licitação. A falsidade de qualquer documento apresentado ou a inverdade das informações nele contidas implicará na imediata desclassificação ou inabilitação do proponente, ou a rescisão contratual, sem prejuízo das sanções administrativas, civis e penais cabíveis.

22.2 Toda a documentação apresentada neste instrumento convocatório e seus anexos são complementares entre si, de modo que qualquer detalhe que se mencione em um documento e se omita em outro será considerado especificado e válido.

22.3 O(a) Agente de Contratação, no interesse da administração, poderá adotar medidas saneadoras durante o certame e, em especial, na sessão da Concorrência, relevar omissões puramente formais observadas na documentação e proposta, desde que não contrariem a legislação vigente e não





PREFEITURA MUNICIPAL DE BOA VISTA
SECRETARIA MUNICIPAL DE LICITAÇÕES E COMPRAS-SMLIC
CONCORRÊNCIA PÚBLICA
(UASG: 980301)

comprometam a lisura da licitação, sendo possível a promoção de diligências junto aos licitantes, destinadas a esclarecer ou a complementar a instrução do processo, conforme disposto nos incisos I e II do art. 64, da Lei Federal nº 14.133, de 2021.

22.3.1 Na hipótese de necessidade de suspensão da sessão pública para a realização de diligências, com vistas ao saneamento referente as propostas de preços e os documentos de habilitação, o seu reinício somente poderá ocorrer mediante aviso prévio com, no mínimo, **24h (vinte e quatro horas) de antecedência**, e a ocorrência será registrada em ata.

22.3.2 Se houver solicitação de documentos em diligências, deverão ser apresentados junto ao(à) agente de contratação ou ao (à) servidor(a) público(a) da SMLIC, no setor concorrência ou no gabinete da SMLIC, localizados na sede da Prefeitura Municipal de Boa Vista RR, Palácio 9 de julho, situada na rua General Penha Brasil, nº 1011, São Francisco, observados os dias e horários de atendimento da Administração Pública, qual seja: **segunda a sexta- feira, das 08h às 14h, ou por meio do endereço eletrônico concorrancia.pmbv@prefeitura.boavista.br**.

22.3.3 O não cumprimento da diligência poderá ensejar a inabilitação do licitante ou a desclassificação da proposta.

22.4 A participação do licitante nesta licitação implica o conhecimento integral dos termos e condições inseridos neste instrumento convocatório, bem como das demais normas legais que disciplinam a matéria.

22.5 A presente licitação não importa, necessariamente, em contratação, podendo o Município **revogá-la**, no todo ou em parte, por razões de conveniência e oportunidade, derivadas de fato superveniente devidamente comprovado ou **anulá-la** por ilegalidade insanável, de ofício ou por provocação de terceiros mediante ato escrito e fundamentado, disponibilizado na SMLIC para conhecimento dos participantes da licitação.

22.6 Qualquer modificação no presente edital será divulgada pelo mesmo instrumento de publicação em que se deu o texto original, reabrindo-se o prazo inicialmente estabelecido, exceto quando, inquestionavelmente, a alteração não afetar a formulação das propostas.

22.7 Em casos de equívocos de digitação no texto do presente edital ou em seus anexos, será publicado um adendo retificador e/ou esclarecedor, contendo as devidas correções para melhor compreensão dos licitantes, evitando possíveis desentendimentos.

22.8 Fica o licitante ciente que a simples apresentação da proposta implica na aceitação de todas as condições estabelecidas neste edital, não podendo invocar nenhum desconhecimento, como elemento impeditivo da formulação de sua proposta ou do perfeito cumprimento do ajuste.

22.9 Não havendo expediente ou ocorrendo qualquer fato superveniente que impeça a realização do certame na data marcada, a sessão será automaticamente transferida para o primeiro dia útil subsequente, no mesmo horário anteriormente estabelecido, desde que não haja comunicação em contrário, pelo(a) Agente de Contratação.

22.10 O licitante deverá obedecer rigorosamente aos termos deste Edital e seus anexos. E em caso de divergência entre disposições deste Edital e de seus anexos ou demais peças que compõem o processo, prevalecerá as deste Edital.

22.11 Todas as referências de tempo no Edital, no aviso e durante a sessão pública observarão o **horário Local**.





PREFEITURA MUNICIPAL DE BOA VISTA
SECRETARIA MUNICIPAL DE LICITAÇÕES E COMPRAS-SMLIC
CONCORRÊNCIA PÚBLICA
(UASG: 980301)

22.12 As normas disciplinadoras da licitação serão sempre interpretadas em favor da ampliação da disputa entre os interessados, desde que não comprometam o interesse da Administração, o princípio da isonomia, a finalidade e a segurança da contratação.

22.13 Os licitantes assumem todos os custos de preparação e apresentação de suas propostas e a Administração não será, em nenhum caso, responsável por esses custos, independentemente da condução ou do resultado do processo licitatório.

22.14 Na contagem dos prazos estabelecidos neste Edital e seus Anexos, excluir-se-á o dia do início e incluir-se-á o do vencimento. Só se iniciam e vencem os prazos em dias de expediente na Administração.

22.15 Fica eleito o foro da Comarca de Boa Vista, Estado de Roraima, para solucionar quaisquer questões oriundas desta licitação.

22.16 Constituem anexos deste instrumento convocatório, dele fazendo parte integrante:

- a) **Anexo I – Termo de Referência;**
- b) **Anexo II - Modelo de Procuração**
- c) **Anexo III – Proposta de Preço**
- d) **Anexo IV – Minuta Contratual**
- e) **Anexo V – Minuta de Ata de Registro de Preços**

Boa Vista – RR, data constante no sistema.

Elaborado:

Assinatura Eletrônica
Elton de Azevedo Salvador
Técnico/SMLIC
Mat.44332

Ratificado:

Assinatura Eletrônica
Artur José Lima Cavalcante Filho
Secretário Municipal de Licitações e
Compras/SMLIC





PREFEITURA MUNICIPAL DE BOA VISTA
SECRETARIA MUNICIPAL DE OBRAS E URBANISMO
SUPERINTENDÊNCIA DE PROJETOS E URBANIZAÇÃO

TERMO DE REFERÊNCIA 006/2024

1 DA INTRODUÇÃO

1.1 Em cumprimento ao artigo 6º, inciso XXIII, da Lei nº 14.133/21, elaboramos este Termo de Referência para que seja realizada a **EVENTUAL CONTRATAÇÃO DE EMPRESA ESPECIALIZADA PARA EXECUÇÃO DE SERVIÇOS DE DRENAGEM DE VIAS PÚBLICAS URBANAS EM DIVERSOS BAIRROS DO MUNICÍPIO DE BOA VISTA/RR, DIVIDIDA EM 02 (DOIS) ITENS.**

1.2 Na presente contratação será realizada com **inversão de Fases, para execução dos serviços de Engenharia.**

1.3 O Termo de Referência foi elaborado com base nas indicações dos estudos técnicos preliminares, obtidos como referência os custos unitários dos sistemas **SINAPI/SICRO** e **PESQUISA DE MERCADO**, com o intuito de assegurar a viabilidade técnica e financeira do empreendimento.

1.4 Visa, ainda, a possibilitar a avaliação do custo e a definição dos métodos e dos prazos de execução, através de orçamento detalhado, fundamentado em quantitativos propriamente avaliados.

1.5 Critério de Julgamento: As propostas serão julgadas pelo critério de menor preço, conforme art. 33, inciso I, da Lei Federal nº 14.133/2021.

1.6 Regime de Execução: Empreitada por preço unitário.

14.1 Prazo de execução: O prazo de execução do objeto será de **360 (trezentos e sessenta) dias**, podendo ser prorrogado nos termos do art. 115 da Lei 14.133/21.

1.7 Valor estimando:

ITEM 01: R\$ 23.190.989,33 (vinte e três milhões, cento e noventa mil, novecentos e oitenta e nove reais e trinta e três centavos)



PREFEITURA MUNICIPAL DE BOA VISTA
SECRETARIA MUNICIPAL DE OBRAS E URBANISMO
SUPERINTENDÊNCIA DE PROJETOS E URBANIZAÇÃO

ITEM 02: R\$ 23.190.989,33 (vinte e três milhões, cento e noventa mil, novecentos e oitenta e nove reais e trinta e três centavos)

Total: R\$ 46.381.978,66 (quarenta e seis milhões, trezentos e oitenta e um mil, novecentos e setenta e oito reais e sessenta e seis centavos).

1.8 Comprovação de Patrimônio Líquido no Valor: igual ou superior a R\$ 2.319.098,93 (dois milhões, trezentos e dezenove mil, noventa e oito reais e noventa e três centavos) **ITEM 01**, e **R\$ R\$ 2.319.098,93** (dois milhões, trezentos e dezenove mil, noventa e oito reais e noventa e três centavos) **ITEM 02**.

2 DO OBJETO

2.1 EVENTUAL CONTRATAÇÃO DE EMPRESA ESPECIALIZADA PARA EXECUÇÃO DE SERVIÇOS DE DRENAGEM DE VIAS PÚBLICAS URBANAS EM DIVERSOS BAIROS DO MUNICÍPIO DE BOA VISTA/RR, DIVIDIDA EM 02 (DOIS) ITENS, conforme Planilha Orçamentária, Cronograma Físicos Financeiro, Memorial Descritivo, Composição Analítica do BDI, Composição Analítica de Leis Sociais, Composições de Custos Unitário e Projetos Técnicos de Arquitetura e Engenharia, que passam a ser parte integrante deste Termo de Referência.

2.2 Dadas as características dos serviços a serem executados, os mesmos classificam-se como **serviços comuns de engenharia**, conforme art. 6º, inciso XXI, alínea “a”.

2.3 Os códigos de CATMAT/CATSERV são os seguintes:

ITEM 01:

ITEM	CATSERV	DESCRIÇÃO	UNID.	QUANT.
1	1899	DRENAGEM PLUVIAL	M	15378,00

ITEM 02:

ITEM	CATSERV	DESCRIÇÃO	UNID.	QUANT.
1	1899	DRENAGEM PLUVIAL	M	15378,00





PREFEITURA MUNICIPAL DE BOA VISTA
SECRETARIA MUNICIPAL DE OBRAS E URBANISMO
SUPERINTENDÊNCIA DE PROJETOS E URBANIZAÇÃO

3 CLASSIFICAÇÃO DO OBJETO

3.1 O objeto poderá ser licitado na modalidade Concorrência ou Pregão Eletrônico Sob o Sistema de Registro de Preços sempre que o objeto possuir padrões de desempenho e qualidade comuns e que possam ser objetivamente definidos pelo edital, por meio de especificações usuais no mercado, conforme definições contidas no Decreto Municipal nº 049/E/2024 e Lei 14.133/2021, pela hipótese do Art. 6º, inciso XIII:

"bens e serviços comuns: aqueles cujos padrões de desempenho e qualidade podem ser objetivamente definidos pelo edital, por meio de especificações usuais de mercado"

A modalidade de licitação é a **Concorrência**, sob o **sistema de registro de preço**.

O sistema de registro de preços – SRP mostra-se **adequado** para o tipo de contratação pleiteada, conforme disposto no decreto municipal 049/E/2024, em consonância com o art. 85 da lei 14.133/21.

4 SISTEMA DE REGISTRO DE PREÇOS

4.1. Para a aquisição/contratação pretendida será adotado o Sistema de Registro de Preços tendo em vista o objeto requerido que atende à(s) hipótese(s) previstas na Lei nº 14.133/2021 e Decreto Municipal nº 049/E/2024:

I - quando, pelas características do objeto, houver a necessidade de contratações sucessivas; contratações permanentes ou frequentes;

II - quando for mais conveniente a aquisição de bens com previsão de entregas parceladas ou contratação de serviços a serem remunerados por unidade de medida; como quantidade de horas de serviço, postos de trabalho ou em regime de tarefa;

III - quando for conveniente a contratação de determinado objeto para atendimento; de um ou mais órgão ou entidades da Administração Municipal;





PREFEITURA MUNICIPAL DE BOA VISTA
SECRETARIA MUNICIPAL DE OBRAS E URBANISMO
SUPERINTENDÊNCIA DE PROJETOS E URBANIZAÇÃO

IV - quando, pela natureza do objeto, não for possível definir previamente o quantitativo a ser demandado pela Administração Municipal;

4.2. O Órgão Gerenciador da Ata de Registro de Preços será a Secretaria Municipal de Obras - SMO.

4.3. O prazo de validade da **ata** de registro de preços será de **1 (um) ano** e poderá ser **prorrogado**, por igual período, desde que comprovado o preço vantajoso, conforme o Parágrafo único do Art. 84 da Lei 14.133/2021. O contrato decorrente da ata de registro de preços terá sua vigência estabelecida em conformidade com as disposições nela contidas.

4.4. A existência de preços registrados não obriga a administração a firmar as contratações que deles poderão advir, facultando-se a realização de licitação específica para a contratação pretendida, sendo assegurado ao beneficiário do registro à preferência de fornecimento em igualdade de condições.

4.5. O instrumento de contrato é obrigatório, salvo nas seguintes hipóteses, em que a Administração poderá substituí-lo por outro instrumento hábil, como carta-contrato, nota de empenho de despesa, autorização de compra ou ordem de execução de serviço, Art. 95 da Lei 14.133/2021;

4.6. A Ata de Registro de Preços durante sua vigência, poderá ser aderida por qualquer órgão ou entidade da administração pública municipal, que não tenha participado do certame licitatório, e da comprovação da:

- a) Apresentação de justificativa da vantagem da adesão;
- b) Demonstração de que os valores registrados estão compatíveis com os valores praticados pelo mercado;
- c) Prévia consulta e aceitação do órgão ou entidade gerenciadora e do fornecedor.

4.7. A Secretaria Municipal de Obras, órgão gerenciador na condição de único contratante mediante procedimento gerido pela Secretaria Municipal de Licitações, dispensará a publicação da IRP com base no Art. 86, parágrafo 1º da Lei nº 14.133/21.





PREFEITURA MUNICIPAL DE BOA VISTA
SECRETARIA MUNICIPAL DE OBRAS E URBANISMO
SUPERINTENDÊNCIA DE PROJETOS E URBANIZAÇÃO

5 DA JUSTIFICATIVA DO PROJETO

5.1 O termo de referência apresentado tem por finalidade a implantação de bueiros simples de concreto em dimensões padronizadas – atendendo às necessidades de resolução de pontos de alagamentos, visando uma intervenção rápida para garantir que toda a população local e em trânsito trafegue pelas vias urbanas de forma segura e sustentável.

5.2 Justifica-se também a referida eventual contratação pelo fato de diversos sistemas de drenagem urbana (existentes e antigos) possuírem notórios problemas de dimensionamento para o fluxo de água ao qual se submetem, acabam não resistindo ao volume e a força das águas nos diversos trechos do perímetro urbano, ocasionando grandes prejuízos para a população em decorrência dos transtornos de obstrução de passagens e alagamento de pontos críticos.

5.3 A contratação ocorrerá por metro linear de bueiro efetivamente executado, em conformidade com o projeto técnico específico desenvolvido para cada intervenção, seguindo a precificação e quantidades previstas na planilha orçamentária. Vale ressaltar que, eventuais projetos necessários para a execução dos serviços, serão fornecidos pela Superintendência de Projetos da Secretaria Municipal de Obras – SMO/PU.

5.4 Assim, o Município de Boa Vista, através da Secretaria Municipal de Obras, objetiva com este empreendimento a implantação de dispositivos que possam contribuir para a melhoria da qualidade de vida de seus munícipes, contribuindo desta forma, para diminuir futuros prejuízos que aqueles moradores poderão sofrer, no período de chuvas.

Os serviços serão divididos em 02 itens, contemplando as ruas e avenidas dos seguintes bairros do município de Boa Vista/RR:

LISTA DE BAIROS - ITEM 01





PREFEITURA MUNICIPAL DE BOA VISTA
SECRETARIA MUNICIPAL DE OBRAS E URBANISMO
SUPERINTENDÊNCIA DE PROJETOS E URBANIZAÇÃO

ITEM	BAIRRO
1	Centro
2	31 de Março
3	Aeroporto
4	Aparecida
5	Estados
6	Paraviana
7	São Francisco
8	13 de Setembro
9	Calungá
10	Governador Aquilino Mota Duarte
11	Marechal Rondon
12	São Vicente
13	Caçari
14	Canarinho
15	São Pedro
16	05 de Outubro
17	Jóquei Clube
18	Liberdade
19	Mecejana
20	Buritis
21	Asa Branca
22	Caimbé
23	Tancredo Neves
24	Cinturão Verde
25	Santa Tereza
26	Jardim Floresta
27	Cauamé
28	Said Salomão

LISTA DE BAIRROS - ITEM 02	
ITEM	BAIRRO
1	Jardim Caranã
2	Alvorada
3	Professora Araceli Souto Maior
4	Bela Vista
5	Cambará





PREFEITURA MUNICIPAL DE BOA VISTA
SECRETARIA MUNICIPAL DE OBRAS E URBANISMO
SUPERINTENDÊNCIA DE PROJETOS E URBANIZAÇÃO

6	Centenário
7	Jardim Equatorial
8	Senador Hélio Campos
9	Jardim Primavera
10	Jardim Tropical
11	Nova Canaã
12	Nova Cidade
13	Operário
14	Pintolândia
15	Piscicultura
16	Pricumã
17	Raiar do Sol
18	Doutor Silvio Botelho
19	Doutor Silvio Leite
20	Santa Luzia
21	União
22	Olímpico
23	Doutor Airton Rocha
24	Laura Pinheiro
25	Murilo Teixeira
26	São Bento
27	Cidade Satélite
28	Caraná

5.5 A divisão da licitação em 02 (dois) itens visa otimizar o processo de contratação e garantir melhores resultados, tais como:

Melhor Controle e Monitoramento: Itens menores facilitam o acompanhamento e o gerenciamento dos contratos, permitindo uma fiscalização mais detalhada e específica de cada parte do projeto ou fornecimento.

Redução de Riscos: Dividir a licitação em itens pode mitigar riscos associados a grandes contratos, como atrasos ou falhas na execução. Caso um item enfrente problemas, isso não afeta diretamente os demais itens.





PREFEITURA MUNICIPAL DE BOA VISTA
SECRETARIA MUNICIPAL DE OBRAS E URBANISMO
SUPERINTENDÊNCIA DE PROJETOS E URBANIZAÇÃO

Flexibilidade e Adaptação: Permite maior flexibilidade para ajustes e mudanças durante a execução do contrato. Se um item apresenta problemas, é mais fácil fazer ajustes em uma parte específica sem comprometer todo o projeto.

Diversificação de Fornecedores e Prestadores de Serviço: A divisão em itens pode promover a diversidade de fornecedores e prestadores de serviços, evitando a dependência excessiva de uma única empresa.

Estímulo à Competição: A divisão pode incentivar a competição entre fornecedores, especialmente se os itens forem de diferentes naturezas, o que pode resultar em melhores preços e condições para a administração pública.

Essas justificativas são alinhadas com princípios de eficiência e transparência na administração pública e ajudam a assegurar que o processo de licitação seja conduzido de maneira a melhor atender às necessidades do contratante.

5.6 A opção pelo Registro de Preços para uma eventual contratação foi devido ao objeto possuir padrões de desempenho e qualidade comuns e que possam ser objetivamente definidos por meio de especificações usuais de mercado, de forma a realizar intervenções em pontos de alagamentos localizados na área urbana do município, bem como o fato da imprevisibilidade em possíveis demandas que possam surgir durante a vigência do contrato.

6 CONSIDERAÇÕES GERAIS

6.1. Os serviços deverão ser executados nos termos do Memorial Descritivo, Especificações Técnicas, Planilhas Orçamentárias e demais anexos, que passam a ser parte integrante deste Termo de Referência.

6.2. Será permitida a participação de empresas reunidas em consórcio, atendidas as condições previstas no artigo 15 da Lei nº 14.133/21 e no presente Termo de Referência, **desde que observadas:**





PREFEITURA MUNICIPAL DE BOA VISTA
SECRETARIA MUNICIPAL DE OBRAS E URBANISMO
SUPERINTENDÊNCIA DE PROJETOS E URBANIZAÇÃO

- 6.2.1. comprovação de compromisso público ou particular de constituição de consórcio, subscrito pelos consorciados;
- 6.2.2. indicação da empresa líder do consórcio, que será responsável por sua representação perante a Administração;
- 6.2.3. admissão, para efeito de habilitação técnica, do somatório dos quantitativos de cada consorciado e, para efeito de habilitação econômico-financeira, do somatório dos valores de cada consorciado;
- 6.2.4. impedimento de a empresa consorciada participar, na mesma licitação, de mais de um consórcio ou de forma isolada;
- 6.2.5. responsabilidade solidária dos integrantes pelos atos praticados em consórcio, tanto na fase de licitação quanto na de execução do contrato.
- 6.3. Será estabelecido para o consórcio acréscimo de 10% (dez por cento) a 30%(trinta por cento) sobre o valor exigido de licitante individual para a habilitação econômico financeira, salvo justificativa.
- 6.4. Antes da celebração do contrato a licitante declarada vencedora deverá promover a constituição e o registro do consórcio, nos termos do compromisso referido no subitem “4.2.1”. (art. 15, §3º, da Lei nº 14.133/2021)
- 6.5. **Não haverá limitação** do número máximo de empresas consorciadas.
- 6.6. A substituição de consorciado deverá ser expressamente autorizada pelo órgão ou entidade contratante e condicionada à comprovação de que a nova empresa do consórcio possui, no mínimo, os mesmos quantitativos para efeito de habilitação técnica e os mesmos valores para efeito de qualificação econômico-financeira apresentados pela empresa substituída para fins de habilitação do consórcio no processo licitatório que originou o contrato.
- 6.7. Será vedada a participação de cooperativas** nessa licitação, visto que, pela natureza do serviço, há a necessidade de subordinação jurídica entre o obreiro e o contratado, bem como de pessoalidade e habitualidade.
- 6.8. Não será permitida a participação de pessoas físicas nessa licitação**, devido a contratação exigir estrutura mínima, como equipamentos, instalações, equipe de profissionais





PREFEITURA MUNICIPAL DE BOA VISTA
SECRETARIA MUNICIPAL DE OBRAS E URBANISMO
SUPERINTENDÊNCIA DE PROJETOS E URBANIZAÇÃO

e corpo técnico para a execução do objeto, os quais são incompatíveis com a natureza profissional da pessoa física, conforme demonstrado no estudo técnico preliminar (Instrução Normativa SEGES/ME nº 116/2021).

6.9. Não será admitida a participação Microempresas-ME e Empresas de Pequeno Porte - EPP, tendo em vista que o valor estimado da contratação é superior à receita bruta máxima admitida para fins de enquadramento como empresa de pequeno porte (artigo 4º, §1º, inciso II, da Lei 14.133/2021).

7 DA DOTAÇÃO ORÇAMENTÁRIA

7.1 Em se tratando de licitação para registro de preços, não é necessária a realização de prévia reserva orçamentária, que somente será exigida para a formalização do contrato ou outro instrumento hábil, conforme decreto municipal 049/E/2024.

7.2 O disposto no parágrafo anterior não afasta a necessidade de indicação da dotação orçamentária que será utilizada para fazer face às despesas decorrentes das eventuais contratações, conforme decreto municipal 049/E/2024.

7.3 Nas licitações para registro de preços é dispensado o atesto da existência de créditos orçamentários, sendo suficiente a indicação do código do elemento de despesa correspondente, conforme art. 61, § 1º, do decreto municipal.

7.4 Desta forma, as despesas decorrentes com a contratação do objeto deste Termo de Referência deverão ocorrer por conta da seguinte dotação orçamentária:

Fonte: **Recursos Próprios (1.500.0000)**

Unidade Orçamentária: **020901**

Funcional Programática: **17.512.0040.2125**

Elemento de despesa: **44.90.51.00**

8 DO VALOR ESTIMADO





PREFEITURA MUNICIPAL DE BOA VISTA
SECRETARIA MUNICIPAL DE OBRAS E URBANISMO
SUPERINTENDÊNCIA DE PROJETOS E URBANIZAÇÃO

De acordo com o levantamento dos serviços a serem executados, relacionados na Planilha Orçamentária, considerando os materiais, mão-de-obra com leis sociais e trabalhistas, transporte, alimentação, uniformes, EPI (Equipamento de Proteção Individual) e BDI (Benefício e Despesas Indiretas), o valor estimado para obras/serviços objeto deste Termo de Referência é de:

ITEM 01: R\$ 23.190.989,33 (vinte e três milhões, cento e noventa mil, novecentos e oitenta e nove reais e trinta e três centavos)

ITEM 02: R\$ 23.190.989,33 (vinte e três milhões, cento e noventa mil, novecentos e oitenta e nove reais e trinta e três centavos)

Total: R\$ 46.381.978,66 (quarenta e seis milhões, trezentos e oitenta e um mil, novecentos e setenta e oito reais e sessenta e seis centavos).

9 DA INVERSÃO DE FASES - HABILITAÇÃO

9.1 A presente licitação será realizada com inversão de fases, conforme o disposto no art. 17, §1º da Lei nº 14.133/2021 e no Decreto municipal nº096/E de 05 de novembro de 2024. Nesse formato, a habilitação dos licitantes ocorrerá antes da fase de apresentação de propostas e lances, trazendo diversos benefícios para o certame licitatório.

9.2 A Referida inversão de fases possibilita um enfoque maior na qualificação técnica e na capacidade dos participantes. Isso assegura que os concorrentes que se habilitem sejam realmente capazes de entregar um serviço de qualidade, priorizando a segurança e a eficiência na execução.

9.3 Cabe destacar também, que ao analisar a fase de habilitação antes da fase de propostas será permitido que sejam identificadas previamente as empresas aptas e qualificadas para participar da licitação. Isso reduz o tempo gasto no processo licitatório, evitando que propostas





PREFEITURA MUNICIPAL DE BOA VISTA
SECRETARIA MUNICIPAL DE OBRAS E URBANISMO
SUPERINTENDÊNCIA DE PROJETOS E URBANIZAÇÃO

sejam analisadas de empresas que posteriormente seriam desclassificadas por falta de habilitação.

9.4 Ao realizar a habilitação primeiro, as empresas que não atendem aos requisitos mínimos estabelecidos no edital são eliminadas logo no início do processo. Isso reduz o risco de desclassificação de propostas durante a fase de avaliação, evitando possíveis questionamentos e recursos e consequentemente possível futura contratação deficiente.

9.5 É importante mencionar que ao selecionarmos inicialmente empresas aptas e qualificadas, a fase de habilitação prioriza a qualidade técnica e a capacidade operacional dos licitantes. Isso contribui para a contratação de empresas que tenham condições reais de executar os serviços ou fornecer os produtos com eficiência e qualidade.

9.6 Com a complexidade do objeto a ser licitado, a Administração espera, com essa abordagem, avaliar de forma criteriosa o acervo técnico dos participantes, garantindo que apenas empresas com condições de habilitação satisfatórias e capacidade técnica adequada avancem para a fase de apresentação de preços.

9.7 Além disso, a inversão de fases beneficiará o erário, pois uma análise mais rigorosa da capacitação técnica das empresas, irá assegurar que a sessão de lances ocorra apenas entre aquelas que possuam compatibilidade técnica com o escopo das obras e que atendam às normas vigentes.

9.8 As ocorrências que buscamos evitar, foram vivenciadas recentemente no Processo nº 7578/2024, que tinha como objeto a contratação de empresa especializada para ADEQUAÇÃO DE ESTRADAS VICINAIS, NO MUNICÍPIO DE BOA VISTA - RR), na qual o resultado do certame concluiu-se “fracassado”, haja vista que todas as empresas foram desclassificadas por não atender as exigências listadas para a “habilitação técnica”, restando enorme quantidade de tempo e esforço dedicados em vão, gerando altos custos para o erário.

9.9 Diante de todo o exposto, resta claro que a inversão das fases de habilitação e apresentação de propostas promove maior eficiência, transparência, segurança jurídica e qualidade nos processos licitatórios, além de contribuir para a economia de tempo e recursos.





PREFEITURA MUNICIPAL DE BOA VISTA
SECRETARIA MUNICIPAL DE OBRAS E URBANISMO
SUPERINTENDÊNCIA DE PROJETOS E URBANIZAÇÃO

10 DAS OBRIGAÇÕES DAS PARTES

10.1 Durante a execução do objeto, a **CONTRATADA** deverá:

10.1.1 Executar as atividades descritas no orçamento básico e especificações técnicas dentro do prazo estabelecido pelo cronograma físico-financeiro, sob pena das sanções legais;

10.1.2 Respeitar rigorosamente a legislação vigente, em especial:

- a) Às normas e especificações constantes do Edital, no presente Termo de Referência, no Memorial Descritivo, nas Especificações de Técnicas e nos Projetos Técnicos de Engenharia;
- b) Às normas da ABNT;
- c) Às disposições legais da União, do Governo do Estado de Roraima e do Município de Boa Vista;
- d) Aos regulamentos das empresas concessionárias do Estado de Roraima;
- e) Às prescrições e recomendações dos fabricantes dos equipamentos;
- f) Às normas internacionais consagradas, na falta das normas da ABNT;
- g) Às normas e legislações ambientais vigentes;
- h) Às normas regulamentadoras do Ministério do Trabalho.

10.1.3 Apresentar à FISCALIZAÇÃO as licenças necessárias conforme legislação vigente;

10.1.4 Fazer visita técnica ao local dos serviços acompanhado da FISCALIZAÇÃO da CONTRATANTE, antes de apresentar quaisquer boletins de medições;

10.1.5 Apresentar, anexo às medições, os seguintes elementos: relatório fotográfico; diário de obras atualizado, contendo a descrição detalhada de efetivo de funcionários da CONTRATADA locado na obra; relação de equipamentos e informação do tempo, indicando, em caso de chuva, a hora do início e do seu término; memória de cálculo detalhada de todos os itens objeto da medição; planta iluminada indicando os serviços contemplados na respectiva medição, com todas as medidas necessárias e de acordo com a planilha de medição;

10.1.6 FORNECER e fiscalizar a utilização de equipamentos de proteção individual (EPI), equipamentos de proteção coletiva (EPC) e uniformes;



PREFEITURA MUNICIPAL DE BOA VISTA
SECRETARIA MUNICIPAL DE OBRAS E URBANISMO
SUPERINTENDÊNCIA DE PROJETOS E URBANIZAÇÃO

10.1.7 Devolver à FISCALIZAÇÃO e/ou aplicar mediante autorização por escrito, quaisquer materiais, equipamentos e/ou serviços passíveis de reutilização;

10.1.8 Solicitar previamente junto à Secretaria Municipal de Meio Ambiente - SEMMA, o LICENCIAMENTO AMBIENTAL (LICENÇA DE INSTALAÇÃO), conforme legislação em vigor, de responsabilidade e ônus da empresa CONTRATADA. O Licenciamento Ambiental será obrigatório e condicionante a ordem de serviços, a qual deverá ser apresentada junto à Secretaria Municipal de Obras;

10.1.9 Apresentar junto à Secretaria Municipal de Obras “**PLANO DE GERENCIAMENTO DE RESÍDUOS DE CONSTRUÇÃO CIVIL**”, aprovado previamente pela SEMMA, tal exigência é **obrigatória** para a emissão da ordem de serviço, conforme o Art. 40, § 4º c/c Art. 55, § 6º, da Lei Municipal nº 2.004/2019;

10.1.10 Fornecer os materiais e/ou serviços conforme as exigências específicas no Termo de Referência, em perfeitas condições de utilização;

10.1.11 Substituir os materiais e/ou serviços do objeto fornecido que se apresentarem em desacordo com as características e especificações exigidas, sem ônus para a CONTRATANTE;

10.1.12 Sujeitar-se a mais ampla e irrestrita fiscalização por parte da CONTRATANTE, prestando todos os esclarecimentos necessários, atendendo às reclamações formuladas e cumprindo todas as orientações da mesma, visando fiel desempenho do serviço;

10.1.13 Manter durante todo o período de vigência do presente contrato todas as condições que ensejaram a sua habilitação;

10.1.14 Efetuar imediata correção das deficiências apontadas pela contratante com relação à execução dos serviços e/ou aquisição dos materiais contratados;

10.1.15 Entregar os serviços e/ou materiais do objeto do projeto no local especificado neste instrumento, em conformidade com as especificações constantes no Termo de Referência e preço determinado na proposta e na quantidade solicitada pela CONTRATANTE;

10.1.16 Manter preposto aceito pela CONTRATANTE para representá-lo durante o período de execução do Contrato;





PREFEITURA MUNICIPAL DE BOA VISTA
SECRETARIA MUNICIPAL DE OBRAS E URBANISMO
SUPERINTENDÊNCIA DE PROJETOS E URBANIZAÇÃO

10.1.17 Retirar a Nota de Empenho emitida pela Secretaria Municipal de Economia, Planejamento e Finanças (SEPF), advinda da licitação, no prazo máximo de 02 (dois) dias úteis, contados a partir da comunicação realizada pela **CONTRATANTE**;

10.1.18 Prestar todos os esclarecimentos que lhe forem solicitados pela **CONTRATANTE**, atendendo prontamente a quaisquer reclamações;

10.1.19 As metas físico-financeiras, projetos, locais de execução, não podem ser alteradas em hipótese alguma, sem a expressa e escrita anuência da **CONTRATANTE**;

10.1.20 Instalar e manter em bom estado de conservação, a placa de identificação da obra, sendo o local definido pela **FISCALIZAÇÃO**;

10.1.21 As empresas reunidas em consórcio e vencedora do certame, deverá apresentar à **CONTRATANTE**, no ato da assinatura do contrato, o ato de constituição e registro do consórcio;

10.1.22 Qualquer alteração na composição do consórcio, inclusive quanto à indicação da empresa líder, deverá ser previamente autorizada pela **CONTRATANTE**, a fim de se verificar se permanecem válidas as condições de habilitação do consórcio, não se admitindo a inclusão posterior de empresa que não seja uma de suas componentes originais;

10.1.23 Demais obrigações estão expressas no “Memorial Descritivo e Especificações Técnicas”, que é parte integrante deste Termo de Referência, além das previstas em contrato.

10.1.24. Permitir livre acesso aos seus documentos e registros contábeis, referentes ao objeto contratado, para os servidores do órgão ou entidade pública concedente e dos órgãos de controle interno e externo, em atendimento ao artigo 43 da Portaria Interministerial nº 424/2016.

10.2 Caberá à **CONTRATANTE**:

10.2.1 Emitir através do setor competente, a Ordem de Serviço, devendo fazê-lo em no máximo 10 (dez) dias úteis, contados a partir da assinatura do contrato;

10.2.2 A **Ordem de Serviço** só será emitida após a **CONTRATADA** apresentar a **Licença de Instalação** prevista no subitem “9.1.8”; e o **Plano de Gerenciamento de Resíduos de Construção Civil** previsto no subitem “9.1.9”;





PREFEITURA MUNICIPAL DE BOA VISTA
SECRETARIA MUNICIPAL DE OBRAS E URBANISMO
SUPERINTENDÊNCIA DE PROJETOS E URBANIZAÇÃO

10.2.2.1 Caso a Licença de Instalação não esteja pronta, o prazo de emissão da Ordem de Serviço estabelecido no subitem 9.2.1, excepcionalmente, poderá ser prorrogado, desde que esteja devidamente comprovado que a CONTRATADA deu entrada no pedido da Licença de Instalação emitida pela SEMMA;

10.2.3 Promover, por intermédio do fiscal indicado, a fiscalização, acompanhamento, conferência e avaliação da execução dos serviços objeto do Termo de Referência;

10.2.4 Prestar as informações e os esclarecimentos que venham a ser solicitados pela CONTRATADA, no que concerne a execução dos serviços;

10.2.5 Observar se durante a vigência do Contrato estão sendo mantidas todas as condições de habilitação e qualificação exigidas no Termo de Referência;

10.2.6 Providenciar a lavratura dos Termos de Recebimento Provisório e Definitivo da Obra/Serviços;

10.2.7 Permitir aos funcionários da CONTRATADA, devidamente credenciados, encarregados da prestação dos serviços objeto deste Termo de Referência, completo e livre acesso aos locais da execução dos serviços, possibilitando-lhes executá-los e procederem às verificações técnicas necessárias;

10.2.8 Promover, através de seu representante, o acompanhamento e a fiscalização dos serviços, sob os aspectos quantitativos e qualitativos, anotando em registro próprio as falhas detectadas e comunicando as ocorrências de quaisquer fatos que, a seu critério, exijam medidas corretivas por parte da CONTRATADA;

10.2.9 Comunicar prontamente à CONTRATADA toda e qualquer anormalidade verificada que interfira na execução dos serviços, a fim de que qualquer falha seja sanada em tempo hábil;

10.2.10 Efetuar o pagamento à CONTRATADA, de acordo com a Cláusula Décima Segunda deste Termo de Referência;

10.2.11 Estarão disponíveis na página oficial eletrônica da Prefeitura Municipal de Boa Vista (<https://boavista.rr.gov.br/>) os arquivos digitais contendo o conjunto de projetos de engenharia e arquitetura, bem como especificações técnicas, planilhas e demais anexos objeto desta licitação.



PREFEITURA MUNICIPAL DE BOA VISTA
SECRETARIA MUNICIPAL DE OBRAS E URBANISMO
SUPERINTENDÊNCIA DE PROJETOS E URBANIZAÇÃO

10.2.12 Permitir o livre acesso aos servidores do órgão CONCEDENTE e dos órgãos de controle interno e externo, a qualquer tempo e lugar, aos processos, documentos e informações referentes ao Convênio ora firmado, bem como aos locais de execução do respectivo objeto;

10.2.13 Facilitar a supervisão e a fiscalização do órgão CONCEDENTE, permitindo-lhe efetuar acompanhamento in loco e fornecendo, sempre que solicitado, as informações e os documentos relacionados com a execução do objeto do Convênio, especialmente no que se refere ao exame da documentação relativa à licitação realizada e ao contrato celebrado.

11 DOS CRITÉRIOS DE ACEITABILIDADE DAS PROPOSTAS DE PREÇOS

11.1 A proposta de preços da LICITANTE deverá atender aos seguintes requisitos:

11.2. A PROPOSTA DE PREÇO será elaborada considerando-se que as obras serão executadas pelo regime de **Empreitada por Preço Unitário** e serão apresentadas digitalmente, identificadas com a Razão social e CNPJ da empresa, endereço completo, telefone, fax e endereço eletrônico (e-mail), este último se houver, para contato, bem como nome do proponente ou de seu representante legal, CPF, RG e cargo na empresa, devidamente assinados pelo(s) seu(s) representante(s) legal(is) e responsável(eis) técnico (s) do item 11.3.3. O valor total da proposta de preços, será apresentado em moeda nacional, em algarismos e por extenso, com apenas 02 (duas) casas decimais, prevalecendo, em caso de discrepância, o valor por extenso;

11.3. Se o preço unitário e o preço global indicados pela empresa LICITANTE não corresponderem entre si, apenas o preço unitário será considerado, e o total será corrigido de forma a conferir com aquele (preço unitário), considerando-se para a Proposta o valor corrigido. Ocorrendo divergências entre os preços do Orçamento Detalhado e do Cronograma Físico-financeiro serão considerados os primeiros;





PREFEITURA MUNICIPAL DE BOA VISTA
SECRETARIA MUNICIPAL DE OBRAS E URBANISMO
SUPERINTENDÊNCIA DE PROJETOS E URBANIZAÇÃO

11.4. Caso haja divergência entre o custo unitário (Preço unitário sem BDI) apresentado na Planilha Orçamentária e aquele apresentado na composição de custos unitários ambos da LICITANTE, prevalecerá sempre esse último;

11.5. O critério de julgamento será por **Menor Preço**, sob regime de execução de **Empreitada por Preço Unitário**;

11.6. No preço proposto serão computadas todas as despesas para a execução das obras/serviços. O preço proposto considerará a totalidade dos custos e despesas do objeto do presente Termo de Referência e todas as despesas com instalação do canteiro de obra, mobilizações e desmobilizações de instalações provisórias, limpeza final da obra, sinalização, energia, água, esgoto, mão de obra, materiais, máquinas e equipamentos, encargos das leis trabalhistas e sociais, todos os custos diretos e indiretos, impostos, taxas, fretes, remuneração, despesas fiscais e financeiras, e quaisquer despesas extras e necessárias não especificadas neste Termo de Referência, mas julgadas essenciais ao cumprimento do objeto da licitação, inclusive alvará de construção e, se necessário o alvará de demolição. Nenhuma reivindicação para pagamento adicional será considerada se decorrer de erro ou má interpretação do objeto da licitação;

11.7 Apresentada a proposta de preços, a omissão de qualquer despesa necessária à perfeita execução da obra proposta será interpretada como existente ou incluída nos preços, não podendo o licitante pleitear acréscimos após o início da sessão pública;

11.8 As licitantes arcarão com todos os custos relativos à apresentação de suas propostas. A CONTRATANTE em nenhuma hipótese será responsável por tais custos, quaisquer que sejam os procedimentos seguidos na licitação ou em seus resultados;

11.9 Apresentar Planilha Orçamentária com todos os preços unitários e preço total em moeda nacional, em algarismos, com apenas 02(duas) casas decimais, nela incluso colunas de preços unitários com e sem BDI, que deverá ser apresentada, digitada, datilografada ou manuscrita em letra de forma, de forma legível, sem rasuras, emendas ou entrelinhas, identificadas com carimbo da empresa licitante, onde conste o número do CNPJ, devidamente assinados pelo(s) seu(s) representante(s) legal(is) e responsável(eis) técnico (s) do item 11.3.3.



PREFEITURA MUNICIPAL DE BOA VISTA
SECRETARIA MUNICIPAL DE OBRAS E URBANISMO
SUPERINTENDÊNCIA DE PROJETOS E URBANIZAÇÃO

11.10 Apresentar composições dos custos unitários de todos os itens, bem como, as composições de custo unitário auxiliar e lista de equipamentos e/ou insumos, para efeito do julgamento das propostas, em observação ao art. 18, inciso IV da Lei 14.133/21, devidamente assinados pelo(s) seu(s) representante(s) legal(is) e responsável(eis) técnico (s) do item 11.3.3.

11.10.1 As composições de custo unitário deverão apresentar a descrição e quantificação de cada insumo e/ou composições auxiliares empregadas para executar um unidade de serviço, devendo conter os nomes dos seus elementos, as unidades de quantificação e os indicadores de consumo e produtividade (coeficientes).

11.11 Apresentar cronograma físico-financeiro obedecendo à discriminação da planilha orçamentária, com prazo global em dias consecutivos, em que a CONTRATADA se compromete a executar o serviço, não sendo permitido prazo superior ao estabelecido neste Termo de Referência, que deverá ser apresentado, digitado, datilografado ou manuscrito em letra de forma, de forma legível, sem rasuras, emendas ou entrelinhas, identificadas com carimbo da empresa licitante, onde conste o número do CNPJ, devidamente assinados pelo(s) seu(s) representante(s) legal(is) e responsável(eis) técnico (s) do item 11.3.3.

11.12 Apresentar composição analítica detalhada do BDI e Leis sociais de empregados mensalistas e horistas, resultando na clareza da formação dos preços dos itens que compõem a planilha orçamentária, em atenção ao Acórdão 2622/2013 – TCU, que deverá ser apresentada, digitada, datilografada ou manuscrita em letra de forma, de forma legível, sem rasuras, emendas ou entrelinhas, identificadas com carimbo da empresa licitante, onde conste o número do CNPJ, devidamente assinados pelo(s) seu(s) representante(s) legal(is) e responsável(eis) técnico (s) do item 11.3.3

a) Em atenção ao Decreto nº 7.983, de 08 de abril de 2013, na Planilha Orçamentária foram usados como referência os custos unitários do SINAPI/CEF e PESQUISA DE MERCADO, portanto, não serão aceitas propostas de preços contendo preços unitários superiores aos preços unitários informados no ORÇAMENTO BÁSICO;





PREFEITURA MUNICIPAL DE BOA VISTA
SECRETARIA MUNICIPAL DE OBRAS E URBANISMO
SUPERINTENDÊNCIA DE PROJETOS E URBANIZAÇÃO

b) Não serão aceitas propostas de preços contendo custos relativos aos tributos IRPJ e CSLL, seja na composição do BDI, seja como item específico da Planilha Orçamentária, conforme determina o item 9.1 do Acórdão 950/2007-TCU;

c) O valor de BDI constante no Orçamento Básico, é composta conforme diretriz do Acórdão 2622/2013 – TCU. Cada licitante poderá preencher a sua própria planilha de composição analítica do BDI, de acordo com os seus custos próprios e obedecendo a legislação em vigor, de modo a demonstrar analiticamente a composição do BDI utilizado na formação do preço total da sua proposta;

d) Na composição do BDI, as empresas licitantes sujeitas ao regime de tributação de incidência não cumulativa de **PIS** e **COFINS** deverão apresentar demonstrativo de apuração de contribuições sociais comprovando que os percentuais dos referidos tributos adotados na taxa de BDI correspondem à média dos percentuais efetivamente recolhidos em virtude do direito de compensação dos critérios previstos no artigo 3º da Lei nº 10.637/2002 e da Lei nº 10.833/2003, de forma a garantir que os preços contratados pela Administração Pública reflitam os benefícios tributários concedidos pela legislação tributária, sob pena de desclassificação da proposta de preços;

e) Na composição do BDI, as empresas licitantes optantes pelo Simples Nacional deverão apresentar os percentuais de **ISS**, **PIS** e **COFINS** devidamente discriminados na sua composição do BDI, demonstrando que sejam compatíveis com as alíquotas a que a empresa está obrigada a recolher, previstas no Anexo IV da Lei Complementar nº 123/2006, bem como que a composição de encargos sociais não inclua os gastos, relativos às contribuições que essas empresas estão dispensadas de recolhimento (SESI, SENAI, SEBRAE, etc.), conforme dispõe o art. 13, § 3º, da referida Lei Complementar, sob pena de desclassificação da proposta de preços;

11.13 Deverá apresentar na proposta de preços, prazo de garantia, não inferior a 05 (cinco) anos, que serão contados a partir da data do Termo de Recebimento Definitivo da obra/serviços, emitido pela CONTRATANTE, nos termos do artigo 618, “Caput”, da Lei nº 10.406 de 10/01/2002 (Código Civil Brasileiro);





PREFEITURA MUNICIPAL DE BOA VISTA
SECRETARIA MUNICIPAL DE OBRAS E URBANISMO
SUPERINTENDÊNCIA DE PROJETOS E URBANIZAÇÃO

11.14 Deverá apresentar declaração de que todos os materiais a serem utilizados na execução da obra/serviços são de primeira qualidade - "Classe A" e estão em conformidade com as normas estabelecidas pela ABNT, com certificação pelo INMETRO;

11.15 As propostas deverão ser datadas e assinadas por quem tenha poderes para este fim, com base nos incisos IV e VIII, do art. 1º da Resolução nº. 282/CONFEA, artigos 13 e 14, da Lei nº. 5194, de 24 de dezembro de 1966.

11.16 Caso se verifique na proposta preços da LICITANTE a ocorrência de itens com preços unitários e/ou preço global superiores aos orçados pela Secretaria Municipal de Obras, neles incluídos o BDI e Leis Sociais, será considerada a proposta **"INACEITÁVEL"** e ocasionará a imediata **DESCCLASSIFICAÇÃO** da proposta;

11.17 Após a análise das propostas de preços, estas serão desclassificadas, com base no artigo 59 da Lei n.º 14.133/21 e conforme parecer expedido pela **Secretaria Municipal de Obras**;

11.18 A **Secretaria Municipal de Obras**, reserva-se o direito de solicitar das LICITANTES, para efeito de análise e caso entenda necessário, a apresentação das seguintes informações:

a) Relação da marca e do modelo dos materiais considerados na composição dos preços ofertados.

11.19 Não se considerará qualquer oferta de vantagem não prevista neste Termo de Referência, inclusive financiamentos subsidiados ou a fundo perdido, preço ou vantagem baseados nas ofertas das demais LICITANTES;

11.20 A Concorrência Eletrônica será realizada em 02 (dois) itens, sendo apurado o valor das propostas por meio da tabela denominada Planilha Orçamentária, que deverá ser disponibilizada em formato .xls ou .xlsx, devendo o licitante oferecer proposta na forma indicada, de modo que permita a cópia dos dados inseridos com a finalidade de facilitar a análise da referida proposta.

11.21 A **Administração**, para fins de aferir a exequibilidade das propostas, poderá exigir do licitante que ela seja demonstrada, ou, se preferir, poderá realizar diligências, na forma





PREFEITURA MUNICIPAL DE BOA VISTA
SECRETARIA MUNICIPAL DE OBRAS E URBANISMO
SUPERINTENDÊNCIA DE PROJETOS E URBANIZAÇÃO

prevista no art. 59, IV e V, § 2º, combinados com os § 1º, § 3º e § 4º do inciso V, todos da lei 14.133/21.

12 DA HABILITAÇÃO

12.1 Em razão da inversão de fases, a sessão será aberta com a verificação dos documentos de habilitação dos proponentes. Decidida a habilitação/inabilitação, haverá prazo de manifestação de interesse de recurso, conforme detalhado em item específico do edital, e só após a conclusão da fase de julgamento das propostas, será aberta a fase recursal.

12.2 Para habilitação dos licitantes, serão exigidas as seguintes documentações:

12.3 HABILITAÇÃO JURÍDICA

12.2.1. Para fins de habilitação, deverá o licitante comprovar os seguintes requisitos, nos termos dos artigos 62 a 70, da Lei nº. 14.133/21, e demais legislações correlatas:

- a) Empresário individual:** inscrição no Registro Público de Empresas Mercantis, a cargo da Junta Comercial da respectiva sede;
- b) Sociedade empresária, sociedade limitada unipessoal – SLU ou sociedade identificada como empresa individual de responsabilidade limitada - EIRELI:** inscrição do ato constitutivo, estatuto ou contrato social no Registro Público de Empresas Mercantis, a cargo da Junta Comercial da respectiva sede, acompanhada de documento comprobatório de seus administradores;
- c) Sociedade empresária estrangeira:** portaria de autorização de funcionamento no Brasil, publicada no Diário Oficial da União e arquivada na Junta Comercial da unidade federativa onde se localizar a filial, agência, sucursal ou estabelecimento, a qual será considerada como sua sede, conforme Instrução Normativa DREI/ME n.º 77, de 18 de março de 2020;
- d) Sociedade simples:** inscrição do ato constitutivo no Registro Civil de Pessoas Jurídicas do local de sua sede, acompanhada de documento comprobatório de seus administradores;
- e) Filial, sucursal ou agência de sociedade simples ou empresária:** inscrição do ato constitutivo da filial, sucursal ou agência da sociedade simples ou empresária, respectivamente,





PREFEITURA MUNICIPAL DE BOA VISTA
SECRETARIA MUNICIPAL DE OBRAS E URBANISMO
SUPERINTENDÊNCIA DE PROJETOS E URBANIZAÇÃO

no Registro Civil das Pessoas Jurídicas ou no Registro Público de Empresas Mercantis onde opera, com averbação no Registro onde tem sede a matriz;

12.2.1.1 Os documentos apresentados deverão estar acompanhados de todas as alterações ou da consolidação respectiva.

12.3 DA QUALIFICAÇÃO TÉCNICA

12.3.1 Certidão de Registro de Pessoa Jurídica no Conselho Regional de Engenharia e Agronomia – CREA (Lei nº 5.194/66) e/ou Conselho de Arquitetura e Urbanismo – CAU (Lei nº 12.378/2010), na qual constem todos os seus responsáveis técnicos, com jurisdição sobre o domicílio da sede da LICITANTE;

12.3.2 Certidão de Registro de Pessoa Física emitida pelo CREA/CAU/CFT da jurisdição do domicílio do profissional, em nome de cada integrante da Equipe Técnica do subitem **11.3.3**, onde conste atribuição compatível com a área de atuação indicada pela licitante;

12.3.3 Comprovação da LICITANTE de possuir, na data de abertura da sessão pública, **Engenheiro(s) civil(is), Arquiteto (s) ou modalidade equivalente**, detentor(es) de acervo(s) de responsabilidade técnica, devidamente registrado(s) no CREA/CAU/CFT da região onde os serviços foram executados, acompanhado(s) da respectiva Certidão de Acervo Técnico – CAT, expedida pelo Conselho Regional correspondente, que comprove ter o profissional executado obra ou serviços pertinente e compatível com o objeto da licitação (ou similares), conforme Art. 67, inciso I, da Lei 14.133/21, a seguir relacionados:

SERVIÇO	UND.	QUANT. TOTAL	QUANT. EXIGIDA
FORNECIMENTO E ASSENTAMENTO DE TUBO DE CONCRETO PARA REDES COLETORAS DE ÁGUAS PLUVIAIS, DIÂMETRO DE 600 A 1500 MM	M	10.850,00	5.425,00
ASSENTAMENTO DE GUIA (MEIO-FIO)	M	30.756,00	15.378,00
EXECUÇÃO DE SARJETA DE CONCRETO	M	15.378,00	7.689,00





PREFEITURA MUNICIPAL DE BOA VISTA
SECRETARIA MUNICIPAL DE OBRAS E URBANISMO
SUPERINTENDÊNCIA DE PROJETOS E URBANIZAÇÃO

CONSTRUÇÃO DE PAVIMENTO COM APLICAÇÃO DE CONCRETO BETUMINOSO USINADO A QUENTE (CBUQ)	M ³	931,29	465,64
--	----------------	--------	--------

* A quantidade exigida corresponde a 50% dos quantitativos dos itens de maior relevância da obra/serviço, em consonância com o Art. 67, § 1º e § 2º da Lei 14.133/21 e Acórdão TCU 737/2012.

- a) Somente serão aceitos atestado(s) e/ou certidão(es) fornecidos por pessoas jurídicas de direito público ou privado, devidamente certificados pelo CREA/CAU/CFT da região onde foram executados os serviços;
- b) Apresentar somente o(s) atestado(s) e/ou certidão(ões) necessário(s) e suficiente(s) para a comprovação do exigido, e GRIFAR os itens que comprovarão as exigências, bem com listar os mesmo com as respectivas páginas, para fins de facilitar a análise e julgamento da técnica;
- c) No caso de duas ou mais licitantes distintas apresentarem atestados de um mesmo profissional, como comprovação de qualificação técnica, ambas serão inabilitadas.

12.3.4 Comprovação de aptidão no desempenho de atividade pertinente e compatível com o objeto da licitação (ou similar), através da apresentação de atestado(s) de capacidade técnica-operacional emitidos em nome da empresa licitante, acompanhado(s) da respectiva Certidão de Acervo Técnico – CAT ou Certidão de Acervo Operacional – CAO, que comprove(m) que a licitante tenha executado para órgãos ou entidade da Administração Pública direta ou indireta federal, estadual, distrital, municipal ou ainda para empresas privadas, obras/serviços com as seguintes características e quantidades:

SERVIÇO	UND.	QUANT. TOTAL	QUANT. EXIGIDA
FORNECIMENTO E ASSENTAMENTO DE TUBO DE CONCRETO PARA REDES COLETORAS DE ÁGUAS PLUVIAIS, DIÂMETRO DE 600 A 1500 MM	M	10.850,00	5.425,00
ASSENTAMENTO DE GUIA (MEIO-FIO)	M	30.756,00	15.378,00
EXECUÇÃO DE SARJETA DE CONCRETO	M	15.378,00	7.689,00





PREFEITURA MUNICIPAL DE BOA VISTA
SECRETARIA MUNICIPAL DE OBRAS E URBANISMO
SUPERINTENDÊNCIA DE PROJETOS E URBANIZAÇÃO

CONSTRUÇÃO DE PAVIMENTO COM APLICAÇÃO DE CONCRETO BETUMINOSO USINADO A QUENTE (CBUQ)	M ³	931,29	465,64
--	----------------	--------	--------

* A quantidade exigida corresponde a 50% dos quantitativos dos itens de maior relevância da obra/serviço, em consonância com o Art. 67, § 1º e § 2º da Lei 14.133/21 e Acórdão TCU 737/2012.

12.3.4.1 Os atestados para a comprovação de aptidão técnico-operacional (item 11.3.4) somente serão aceitos se estiverem em nome da LICITANTE, salvo nos casos de fusão, cisão, incorporação ou alteração da razão social, quando devem ser apresentados os documentos comprobatórios, contendo todas as condições dessas transações, em especial as que se referem ao acervo técnico que deverão ser consideradas na LICITAÇÃO.

12.3.5 Declaração da licitante indicando o(s) responsável(eis) técnico(s) que acompanhará(ão) a execução dos serviços, destacando o nome, CPF, e registro no CREA/CAU/CFT do profissional, os responsáveis técnicos deverão ser necessariamente aqueles apresentados para atender à exigência do subitem 11.3.3, admitindo-se a substituição por profissional de experiência equivalente ou superior, desde que aprovada pela administração, em conformidade com o §6º do art. 67 da Lei nº 14.133/21.

12.3.5.1 Em se tratando de profissional (is) que não pertença (m) ao quadro permanente da licitante, como responsável técnico, deverá ser apresentada declaração de compromisso de vinculação contratual futura, caso o licitante se sagre vencedor desta licitação, de forma consentânea ao posicionamento jurisprudencial da Corte de Contas no Acórdão n. 2607/2011 – Plenário.

12.3.6 Declaração de que executará o(s) serviço(s) de acordo com os projetos, especificações técnicas e planilha orçamentária, que alocará os equipamentos, pessoal técnico especializado e materiais necessários, e que tomará todas as medidas para assegurar um controle adequado da qualidade, prevenir e mitigar o impacto sobre o meio ambiente, sobre os usuários e moradores vizinhos.





PREFEITURA MUNICIPAL DE BOA VISTA
SECRETARIA MUNICIPAL DE OBRAS E URBANISMO
SUPERINTENDÊNCIA DE PROJETOS E URBANIZAÇÃO

12.3.7 Declaração de que apresentará à fiscalização, relatório consubstanciado, com dados essenciais dos levantamentos e ensaios tecnológicos, para a avaliação da qualidade dos serviços executados em suas diversas fases, sempre que se fizer necessário ou de acordo com previsão no projeto/medição dos serviços.

12.3.8 Declaração que executará o controle tecnológico, conforme previsto nas especificações técnicas e normas técnicas relacionadas, e sempre que solicitado pela fiscalização.

12.3.9 Declaração comprovando que recebeu todas as peças relativas à licitação: editais, orçamentos, cronogramas, memoriais, especificações, plantas gráficas e outros materiais pertinentes à licitação, assinada por seu(s) representante(s) legal (is) e seus responsáveis técnicos.

12.3.10 A licitante deverá apresentar **DECLARAÇÃO** formal, assinada pelo responsável técnico, sob as penalidades da Lei, de que tem pleno conhecimento das condições e peculiaridades existentes, inerentes a natureza dos serviços a serem executados (condições dos locais para a execução do objeto), assumindo total **RESPONSABILIDADE** por esta declaração, ficando impedida, de no futuro, pleitear qualquer desconhecimento do local, alterações contratuais, de natureza técnica e/ou financeira.

12.3.11 Admitir-se-á, para efeito de qualificação técnica indicada nos itens 11.3.3 e 11.3.4, o somatório dos atestados apresentados.

12.3.12 A não apresentação de toda a documentação necessária para a análise da qualificação técnica será motivo de inabilitação da LICITANTE, pois não poderá ser incorporada posteriormente.

12.4 DA QUALIFICAÇÃO ECONÔMICA FINANCEIRA

12.4.1. Certidão negativa de falência expedida pelo distribuidor da sede do fornecedor (art. 69, inciso II, da Lei 14.133/2021);

12.4.2. Balanço patrimonial, demonstração de resultado de exercício e demais demonstrações contábeis dos **2 (dois) últimos exercícios sociais**, comprovando:





PREFEITURA MUNICIPAL DE BOA VISTA
SECRETARIA MUNICIPAL DE OBRAS E URBANISMO
SUPERINTENDÊNCIA DE PROJETOS E URBANIZAÇÃO

a) índices de Liquidez Geral (LG), Liquidez Corrente (LC), e Solvência Geral (SG) **superiores a 1 (um)**, resultantes da aplicação das fórmulas abaixo ao balanço patrimonial:

$$LG = \frac{\textit{Ativo Circulante} + \textit{Ativo Realizável a Longo Prazo}}{\textit{Passivo Circulante} + \textit{Passivo Não Circulante}}$$

$$SG = \frac{\textit{Ativo Total}}{\textit{Passivo Circulante} + \textit{Passivo Não Circulante}}$$

$$LC = \frac{\textit{Ativo Circulante}}{\textit{Passivo Circulante}}$$

b) As empresas criadas no exercício financeiro da licitação deverão atender a todas as exigências da habilitação e poderão substituir os demonstrativos contábeis pelo balanço de abertura;

12.4.2.1. Os documentos referidos acima limitar-se-ão ao último exercício no caso de a pessoa jurídica ter sido constituída há menos de 2 (dois) anos;

12.4.2.2. Os documentos referidos acima deverão ser exigidos com base no limite definido pela Receita Federal do Brasil para transmissão da Escrituração Contábil Digital - ECD ao Sped.

12.4.2.3. As empresas criadas no exercício financeiro da licitação deverão atender a todas as exigências da habilitação e poderão substituir os demonstrativos contábeis pelo balanço de abertura. (Lei nº 14.133, de 2021, art. 65, §1º);

12.4.2.4. O atendimento pelo licitante dos índices econômicos previstos neste item deverá ser atestado mediante declaração assinada por profissional habilitado da área contábil.

12.4.3. Relação de compromissos assumidos pelo licitante que importem em diminuição de sua capacidade econômico-financeira, excluídas parcelas já executadas de contratos firmados.

12.4.4. Apresentação de capital mínimo ou de patrimônio líquido mínimo equivalente a até 10% (dez por cento) do valor estimado da contratação.

12.4.4.1 Será estabelecido para o consórcio acréscimo de **30% (trinta por cento)** sobre o valor exigido de licitante individual para a habilitação econômico financeira (artigo 15, §1º, da Lei nº 14.133/2021).

12.4.5. Declaração de que suas propostas econômicas compreendem a integralidade dos custos para atendimento dos direitos trabalhistas assegurados na Constituição Federal, nas leis





PREFEITURA MUNICIPAL DE BOA VISTA
SECRETARIA MUNICIPAL DE OBRAS E URBANISMO
SUPERINTENDÊNCIA DE PROJETOS E URBANIZAÇÃO

trabalhistas, nas normas infralegais, nas convenções coletivas de trabalho e nos termos de ajustamento de conduta vigentes em conformidade com o modelo constante do edital.

12.5.DA REGULARIDADE FISCAL, SOCIAL E TRABALHISTA

- a) Prova de inscrição no Cadastro Nacional de Pessoas Jurídicas (CNPJ);
- b) Prova de regularidade fiscal perante a Fazenda Nacional, mediante apresentação de certidão expedida conjuntamente pela Secretaria da Receita Federal do Brasil (RFB) e pela Procuradoria-Geral da Fazenda Nacional (PGFN), referente a todos os créditos tributários federais e à Dívida Ativa da União (DAU) por elas administrados, inclusive aqueles relativos à Seguridade Social, nos termos da Portaria Conjunta nº 1.751, de 02 de outubro de 2014, do Secretário da Receita Federal do Brasil e da Procuradora-Geral da Fazenda Nacional;
- c) Prova de regularidade com o Fundo de Garantia do Tempo de Serviço (FGTS);
- d) Prova de inexistência de débitos inadimplidos perante a **Justiça do Trabalho**, mediante a apresentação de certidão negativa ou positiva com efeito de negativa, nos termos do Título VII-A da Consolidação das Leis do Trabalho, aprovada pelo Decreto-Lei nº 5.452, de 1º de maio de 1943;
- e) Prova de inscrição no **cadastro de contribuintes Municipal ou Estadual**, relativo ao domicílio ou sede do fornecedor, pertinente ao seu ramo de atividade e compatível com o objeto contratual;
- f) Prova de regularidade com a **Fazenda Estadual** do domicílio ou sede do fornecedor, relativa à atividade em cujo exercício contrata ou concorre;
- g) Prova de regularidade com a **Fazenda Municipal** do domicílio ou sede do fornecedor, relativa à atividade em cujo exercício contrata ou concorre;
- h) Caso o fornecedor seja considerado **isento** dos tributos Municipais relacionados ao objeto contratual, deverá comprovar tal condição mediante a apresentação de **declaração da Fazenda** respectiva do seu domicílio ou sede, ou outra equivalente, na forma da lei;
- i) Declaração do licitante de que **não possui, em seu quadro de pessoal, empregado (s) com menos de 18 (dezoito) anos em trabalho noturno, perigoso ou insalubre e, de 16 (dezesseis)**





PREFEITURA MUNICIPAL DE BOA VISTA
SECRETARIA MUNICIPAL DE OBRAS E URBANISMO
SUPERINTENDÊNCIA DE PROJETOS E URBANIZAÇÃO

anos, em qualquer trabalho, salvo na condição de aprendiz, a partir de 14 (quatorze) anos, nos termos do inciso XXXIII do art. 7.º da Constituição Federal.

12.6. OUTROS DOCUMENTOS

- a) Declaração do licitante de que atende aos requisitos de habilitação, e que responderá pela veracidade das informações prestadas, na forma da Lei (art. 63, I, da Lei 14.133/2021);
- b) Declaração do licitante de que cumpre as exigências de reserva de cargos para pessoa com deficiência e para reabilitado da Previdência Social, previstas em Lei e em outras normas específicas (art. 63, IV, da Lei 14.133/2021);
- c) Declaração do licitante de que suas propostas econômicas compreendem a integralidade dos custos para atendimento dos direitos trabalhistas assegurados na Constituição Federal, nas leis trabalhistas, nas normas infralegais, nas convenções coletivas de trabalho e nos termos de ajustamento de conduta, vigentes na data de entrega das propostas (art. 63, §1º, da Lei 14.133/2021).

13 DA GARANTIA DO CONTRATO

13.1 A CONTRATADA deverá apresentar à CONTRATANTE, no ato da assinatura do contrato, comprovante de prestação de garantia correspondente ao percentual de 5% (cinco por cento) do valor atualizado do contrato, podendo optar por caução em dinheiro ou títulos da dívida pública, seguro-garantia ou fiança bancária, conforme determinam os artigos 96, 97, 98, 99, 100, 101 e 102 da Lei n. 14.133/21.

13.2 A garantia assegurará, qualquer que seja a modalidade escolhida, o pagamento de:

- a) prejuízo advindo do não cumprimento do objeto do contrato e do não adimplemento das demais obrigações nele previstas;
- b) prejuízos causados à CONTRATANTE ou a terceiros, decorrentes de culpa ou dolo durante a execução do contrato;





PREFEITURA MUNICIPAL DE BOA VISTA
SECRETARIA MUNICIPAL DE OBRAS E URBANISMO
SUPERINTENDÊNCIA DE PROJETOS E URBANIZAÇÃO

- c) as multas moratórias e punitivas aplicadas pela CONTRATANTE à CONTRATADA;
- d) obrigações trabalhistas, fiscais e previdenciárias de qualquer natureza, não honradas pela CONTRATADA.

12.3 Não serão aceitas garantias na modalidade seguro-garantia em cujos termos não constem expressamente os eventos indicados nas alíneas “a” a “d” do item anterior.

13.4 A garantia em dinheiro deverá ser efetuada no Banco do Brasil, em conta específica com correção monetária, em favor do MUNICÍPIO DE BOA VISTA.

13.5 A inobservância do prazo fixado para apresentação da garantia, conforme o item 10.1, acarretará a aplicação de multa de 0,2% (dois décimos por cento) do valor do contrato por dia de atraso, até o máximo de 5% (cinco por cento).

13.6 O atraso superior a 30 (trinta) dias autoriza a CONTRATANTE a promover a retenção dos pagamentos devidos à CONTRATADA, até o limite de 5% (cinco por cento) do valor do contrato, a título de garantia.

- a) A retenção efetuada com base no item 10.1 não gera direito a nenhum tipo de compensação financeira à CONTRATADA;
- b) A CONTRATADA, a qualquer tempo, poderá substituir a retenção efetuada com base no item 10.1 por quaisquer das modalidade de garantia, caução em dinheiro ou títulos da dívida pública, seguro garantia ou fiança bancária.

13.7 O garantidor deverá declarar expressamente que tem plena ciência dos termos do edital e das cláusulas contratuais.

13.8 O garantidor não é parte interessada para figurar em processo administrativo instaurado pela CONTRATANTE com o objetivo de apurar prejuízos e/ou aplicar sanções à CONTRATADA.

13.9 Será considerada extinta a garantia:

- a) com a devolução da apólice, carta fiança ou autorização para o levantamento de importâncias depositadas em dinheiro a título de garantia, acompanhada de declaração da CONTRATANTE,





PREFEITURA MUNICIPAL DE BOA VISTA
SECRETARIA MUNICIPAL DE OBRAS E URBANISMO
SUPERINTENDÊNCIA DE PROJETOS E URBANIZAÇÃO

mediante termo circunstanciado, de que a CONTRATADA cumpriu todas as cláusulas do contrato;

b) com a extinção do contrato.

13.10 Isenção de Responsabilidade da Garantia

a) A CONTRATANTE não executará a garantia na ocorrência de uma ou mais das seguintes hipóteses:

a.1) caso fortuito ou força maior;

a.2) alteração, sem prévio conhecimento da seguradora ou do fiador, das obrigações contratuais;

a.3) descumprimento das obrigações pela CONTRATADA decorrentes de atos ou fatos praticados pela CONTRATANTE;

a.4) atos ilícitos dolosos praticados por servidores da CONTRATANTE.

b) Caberá à própria CONTRATANTE apurar a isenção da responsabilidade prevista nos itens a.3 e a.4 deste Termo de Referência, não sendo a entidade garantidora parte no processo instaurado pela CONTRATANTE;

c) Não serão aceitas garantias que incluam outras isenções de responsabilidade que não as previstas neste item.

13.11 Para efeitos da execução da garantia, os inadimplementos contratuais deverão ser comunicados pelo CONTRATANTE à CONTRATADA e/ou à Instituição Garantidora, no prazo máximo de 90 (noventa) dias após o término de vigência do contrato.

15 DOS PRAZOS

15.1 A assinatura do contrato ou a retirada do instrumento equivalente deverá ocorrer no prazo de 02 (dois) dias úteis, contados a partir da convocação da CONTRATANTE, nos termos do artigo 90 da Lei 14.133/21.

15.2 A execução dos serviços será iniciada em até 10 (dez) dias úteis, contados da emissão da Ordem de Serviço emitida pela CONTRATANTE.





PREFEITURA MUNICIPAL DE BOA VISTA
SECRETARIA MUNICIPAL DE OBRAS E URBANISMO
SUPERINTENDÊNCIA DE PROJETOS E URBANIZAÇÃO

15.3 O prazo de execução do objeto será de **360 (trezentos e sessenta) dias**, podendo ser prorrogado nos termos do art. 115 da Lei 14.133/21.

15.4 A vigência do contrato será de **420 (quatrocentos e vinte) dias**, contados da data de emissão da Ordem de Serviço emitida pela CONTRATANTE, podendo ser prorrogado, nos termos do art. 106 da lei 14.133/21, sendo este encerrado a partir da emissão do termo de recebimento definitivo da obra.

16 DO PAGAMENTO

15.1 A CONTRATADA deverá apresentar mensalmente, para fins de aprovação pela FISCALIZAÇÃO, o BMS – Boletim Mensal de Medição dos Serviços e anexos descritos no subitem 7.1.5 deste Termo de Referência, relativo aos serviços executados até o último dia útil do mês de referência, de acordo com as instruções a serem fornecidas pela CONTRATANTE;

15.2 Aprovado o Boletim de Medição e anexos, estará a contratada habilitada a emitir a fatura correspondente, que será processada e paga pela CONTRATANTE, de acordo com o prazo contratual;

15.3 Os pagamentos de serviços relacionados à Administração Local deverão ser proporcionais à execução financeira da obra, conforme orientação do **Acórdão nº 3.103/2010 – Plenário do TCU**, evitando-se, assim desembolsos indevidos para remuneração da Administração Local;

15.4 Apresentar, mensalmente, as faturas dos serviços executados e os comprovantes de recolhimento do INSS, FGTS e outras obrigações trabalhistas e dos tributos devidos e decorrentes dos serviços ora contratados, indicando a dedução do valor correspondente ao ISS na própria fatura mensal para posterior recolhimento à Prefeitura Municipal de Boa Vista – RR;

15.5 O prazo para pagamento de serviços e aquisições, é de **até 30 (trinta) dias** após a liquidação da Nota Fiscal/faturas.

15.6 A CONTRATADA deverá a cada faturamento apresentar uma via impressa e, ainda, uma via em arquivo eletrônico – CD-R ou DVD, que será anexado ao processo, contendo a fatura, boletim de medição e cronograma físico-financeiro, **na forma de Planilha Eletrônica**





PREFEITURA MUNICIPAL DE BOA VISTA
SECRETARIA MUNICIPAL DE OBRAS E URBANISMO
SUPERINTENDÊNCIA DE PROJETOS E URBANIZAÇÃO

Tipo .XLS OU .XLSX, para melhor análise dos fiscais e da Controladoria Geral do Município - CGM.

15.7 O pagamento está condicionado a apresentação e validade da garantia.

16 DO REAJUSTE

16.1 Os preços apresentados na proposta serão fixos e irrevogáveis, salvo na hipótese de o prazo de execução da obra/serviços exceder a 12 (doze) meses, **contados da data da elaboração do orçamento estimado** (art. 25, § 7º, da lei 14.133/21), desde que a CONTRATADA não tenha dado causa ao atraso no cronograma físico-financeiro da obra, que poderá ser reajustado de acordo com a variação do **Índice Nacional da Construção Civil – INCC, da Fundação Getúlio Vargas**, podendo, entretanto, ser estabelecido mais de um índice específico ou setorial, em conformidade com a realidade de mercado dos respectivos insumos (art. 92, V, c/c § 3º, da lei 14.133/21).

16.2 No caso de reajuste, a CONTRATADA deverá formalizar o pedido a CONTRATANTE, que se reserva o direito de analisar e conceder o acréscimo pretendido.

16.3 Para o cálculo do reajuste aplicar-se-á a seguinte fórmula:

$$R = \frac{(I - I_0)}{I_0} \times V$$

onde:

R – Valor do reajuste procurado para a respectiva parcela da obra;

V – Valor da parcela a ser reajustada;

I – Índice Nacional da Construção Civil – INCC – publicado pela Fundação Getúlio Vargas, referente ao mês em que se completar um ano da data da apresentação da proposta (para o primeiro reajuste), que será a data-base do reajuste. No caso de reajustes posteriores, será o índice referente ao mesmo mês do ano seguinte, sempre 12 meses posterior em relação a I₀.

I₀ – Índice da coluna citada, referente ao mês da apresentação da proposta.





PREFEITURA MUNICIPAL DE BOA VISTA
SECRETARIA MUNICIPAL DE OBRAS E URBANISMO
SUPERINTENDÊNCIA DE PROJETOS E URBANIZAÇÃO

17 DAS ALTERAÇÕES

17.1 Este instrumento poderá ser alterado na ocorrência de quaisquer dos fatos estipulados no art. 124, da Lei nº 14.133/2021 e alterações posteriores;

17.2. A CONTRATADA obriga-se a aceitar, nas mesmas condições contratuais, acréscimos e supressões de até 25% (vinte e cinco por cento) do valor inicial do Contrato, e, no caso particular de reforma de edifício ou de equipamento, até o limite de 50% (cinquenta por cento) para os seus acréscimos, em conformidade com o art. 124, inciso I, e suas alíneas, c/c com os art. 125 e 126 da Lei nº 14.133/2021.

18 DA EXTINÇÃO

18.1 A extinção contratual ocorrerá imediata e independentemente de interpelação judicial ou extrajudicial quando ocorrerem as situações previstas artigo 155, inciso I, II e III e artigo 137 da Lei 14.133/21 na forma prescrita nos artigos 137, 138 e 139, do mencionado Diploma Legal;

18.2 O não cumprimento ou o cumprimento irregular das cláusulas e condições estabelecidas neste Contrato, por parte da CONTRATADA, assegurará ao CONTRATANTE o direito de dá-lo por rescindido, mediante notificação através de ofício, entregue diretamente ou por via postal, com prova de recebimento, sem ônus de qualquer espécie para a Administração.

19 DAS PENALIDADES

19.1 O descumprimento pela CONTRATADA, de quaisquer das cláusulas e/ou condições estabelecidas neste instrumento, ocasionando a inexecução total ou parcial do acordado, ensejará, garantida a prévia defesa, a extinção do contrato, na forma prescrita no artigo 137 da Lei nº 14.133/21.

19.2 Com fundamento nos artigos 156 e 162 da Lei nº 14.133/21, que assegura o contraditório e ampla defesa, a CONTRATADA ficará sujeita, pela inexecução total ou parcial do contrato, por atraso injustificado, assim considerado pela CONTRATANTE, as seguintes sanções:





PREFEITURA MUNICIPAL DE BOA VISTA
SECRETARIA MUNICIPAL DE OBRAS E URBANISMO
SUPERINTENDÊNCIA DE PROJETOS E URBANIZAÇÃO

- a) Advertência, exclusivamente quando do cometimento, pela CONTRATADA, da infração administrativa prevista no art. 155, inciso I, da Lei nº 14.133/21, quando não se justificar a imposição de penalidade mais grave.
- b) Suspensão temporária do direito de licitar e contratar com o Município de Boa Vista – RR e impedimento de contratar com o órgão, entidade ou unidade administrativa pela qual a Administração Pública opera e atua concretamente, pelo prazo de até 02 (dois) anos;
- c) Declaração de inidoneidade para licitar e contratar com a Administração Pública por um período de até 05 (cinco) anos;
- d) Multas.

19.3 As penalidades serão aplicadas, sem prejuízo da responsabilidade civil e criminal, de acordo com o quadro abaixo:

Ocorrência	Penalidades que poderão ser aplicadas
O atraso injustificado no cumprimento do objeto contratado ou de prazos estipulados.	Multa diária de 0,50% (cinquenta centésimos por cento) sobre o valor total contratado ou, se for o caso, sobre o valor correspondente à parte executada com atraso, limitada a 30 (trinta) dias. Após o trigésimo dia e a critério da Administração, poderá ser considerada inexecução total ou parcial do objeto, sem prejuízo da extinção unilateral do contrato.
Comportar-se de modo inidôneo.	Multa de 10% (dez por cento) aplicada sobre o valor do contrato.
Fizer declaração falsa.	Multa de 10% (dez por cento) aplicada sobre o valor do contrato.
Apresentar documentação falsa.	Multa de 10% (dez por cento) aplicada sobre o valor do contrato.
Cometer fraude fiscal.	Multa de 10% (dez por cento) aplicada sobre o





PREFEITURA MUNICIPAL DE BOA VISTA
SECRETARIA MUNICIPAL DE OBRAS E URBANISMO
SUPERINTENDÊNCIA DE PROJETOS E URBANIZAÇÃO

	valor do contrato.
Inexecução total.	Multa de 10% (dez por cento) aplicada sobre o valor do contrato.
Inexecução parcial.	Multa de 10% (dez por cento) aplicada sobre a parcela do contrato não executada.
Deixar de executar qualquer obrigação pactuada ou prevista em lei e no Edital do Certame, onde não se comine outra penalidade.	Multa diária de 0,50% (cinquenta centésimos por cento) sobre o valor total contratado, limitada a 30 (trinta) dias. Após o trigésimo dia e a critério da Administração, poderá ser considerada inexecução total ou parcial do objeto, sem prejuízo da extinção unilateral do contrato.

19.4 A CONTRATADA, quando não puder cumprir os prazos estipulados para a execução dos serviços, total ou parcialmente, deverá apresentar justificativa por escrito, devidamente comprovada, acompanhada de pedido de prorrogação, nos casos de ocorrência de fato superveniente, excepcional ou imprevisível, estranho à vontade das partes, que altere fundamentalmente as condições deste contrato, ou que impeça a sua execução, por fato ou ato de terceiro reconhecido pela CONTRATADA em documento contemporâneo à sua ocorrência.

19.5 Solicitação de prorrogação, com a indicação do novo prazo de entrega/execução, deverá ser encaminhada ao CONTRATANTE até o vencimento do prazo de entrega, ficando a critério do CONTRATANTE a sua aceitação.

19.6 Vencido o prazo proposto e aceito pela CONTRATANTE, sem prestação do serviço, total ou parcialmente, a CONTRATANTE oficiará à CONTRATADA comunicando-lhe a data-limite para a regularização de sua prestação. A partir dessa data considerar-se-á inadimplência, sendo-lhe aplicadas as sanções cabíveis.

19.7 As multas devidas e/ou prejuízos causados ao CONTRATANTE, pela CONTRATADA, serão deduzidas de pleno direito de valores devidos ou, caso a CONTRATADA inadimplente não tiver crédito a receber, terá o prazo de 05 (cinco) dias úteis,





PREFEITURA MUNICIPAL DE BOA VISTA
SECRETARIA MUNICIPAL DE OBRAS E URBANISMO
SUPERINTENDÊNCIA DE PROJETOS E URBANIZAÇÃO

contados a partir do recebimento da notificação, para recolhimento da multa através do Documento de Arrecadação Municipal – DAM, em favor do MUNICÍPIO DE BOA VISTA, ou cobrados judicialmente.

19.7.1 Se a multa aplicada e as indenizações cabíveis forem superiores ao valor de pagamento eventualmente devido pela Administração ao contratado, além da perda desse valor, a diferença será descontada da garantia prestada ou será cobrada judicialmente.

19.8 O pedido de prorrogação extemporâneo ou não justificado da CONTRATADA na forma disposta neste Termo de Referência será prontamente indeferido pela CONTRATANTE, sujeitando-se a CONTRATADA às sanções previstas em lei e no contrato.

19.9 A aplicação de multas, bem como a extinção contratual, não impede que a CONTRATANTE aplique à CONTRATADA faltosa as demais sanções previstas no art. 156 da Lei n. 14.133/21 (advertência, suspensão temporária ou declaração de inidoneidade).

19.10 A aplicação da penalidade de “Advertência” (art. 156, I), prescinde de contraditório e a ampla defesa.

19.10.1 A aplicação da penalidade de “Multa” (art. 156, II), será facultado à CONTRATADA a apresentação de defesa (art. 157) no prazo de 15 dias úteis, a contar da data da intimação.

19.10.2 Na aplicação das demais penalidades (art. 156, III e IV), será necessária a abertura de “processo de responsabilização”.

19.11 A aplicação das aludidas multas não impede que a CONTRATANTE rescinda unilateralmente o contrato e aplique as outras sanções cabíveis.

19.12 A recusa injustificada da Adjudicatária em assinar o Contrato, após devidamente convocada, dentro do prazo estabelecido pela CONTRATANTE, equivale à inexecução total do contrato, sujeitando-a às penalidades acima estabelecidas;

19.13 A aplicação de qualquer penalidade não exclui a aplicação da multa;

19.14 A autoridade competente, na aplicação das sanções, levará em consideração a gravidade da conduta do infrator, o caráter educativo da pena, bem como o dano causado à CONTRATANTE, observado o princípio da proporcionalidade;





PREFEITURA MUNICIPAL DE BOA VISTA
SECRETARIA MUNICIPAL DE OBRAS E URBANISMO
SUPERINTENDÊNCIA DE PROJETOS E URBANIZAÇÃO

19.15 Caso a CONTRATANTE determine, a multa deverá ser recolhida no prazo de **05 (cinco) dias** úteis, a contar da data do recebimento da comunicação enviada pela autoridade competente.

20 DAS DISPOSIÇÕES FINAIS

20.1 A FISCALIZAÇÃO será exercida por Engenheiro(s) Civil(is), Arquiteto(s), Tecnólogo(s) em Construção Civil e/ou Técnico(s) em Edificação(ões) da CONTRATANTE, nomeado(s) através de Portaria expedida pela Secretaria Municipal de Obras, o qual representará a CONTRATANTE perante a CONTRATADA.

20.2 Aplicam-se ainda, no que couber, a disposição constante da Lei nº 8.078/90 – Código de Defesa do Consumidor.

20.3 O contrato deverá ser publicado, por meio de extrato no Diário Oficial do Município de Boa Vista, nos termos do parágrafo único, do Art. 91 da Lei nº 14.133/21.

20.4 É vedada a subcontratação, cedência ou transferência da totalidade dos serviços da execução do objeto, a terceiro.

20.5 A subcontratação parcial apenas será aceita com prévia e expressa anuência da CONTRATANTE, respeitando o limite máximo de até 30% (trinta por cento) do valor total, sob pena de extinção.

20.6 Os casos omissos e as dúvidas que surgirem quando da execução do contrato, serão resolvidas entre as partes contratantes por meio de procedimentos administrativos.

21 ANEXOS DO TERMO DE REFERÊNCIA

ANEXO I – DECLARAÇÕES, PARECER, LICENÇA E JUSTIFICATIVAS;
ANEXO II – PLANILHA ORÇAMENTÁRIA;
ANEXO III – ANOTAÇÃO DE RESPONSABILIDADE TÉCNICA - ART;
ANEXO IV – ESPECIFICAÇÕES E MEMORIAIS;
ANEXO V – MEMÓRIA DE CÁLCULO;





PREFEITURA MUNICIPAL DE BOA VISTA
SECRETARIA MUNICIPAL DE OBRAS E URBANISMO
SUPERINTENDÊNCIA DE PROJETOS E URBANIZAÇÃO

ANEXO VI – CURVA ABC;
ANEXO VII – COMPOSIÇÃO DE BDI;
ANEXO VIII – COMPOSIÇÃO DE PREÇOS UNITÁRIOS;
ANEXO IX – MAPA DE COTAÇÕES;
ANEXO X – MAPA DE LOCALIZAÇÃO;
ANEXO XI – PROJETOS;

Boa Vista – RR, *data constante no sistema.*

(Assinatura Eletrônica)

DENISON ALMEIDA DE SOUZA

Arquiteto e Urbanista CAU 93681-2

PMBV/SMOU/PU - matrícula nº 42533

Superintendência de Projetos e Urbanização – SMO/PU

Aprovo:

(Assinatura Eletrônica)

DEUSIANA FERREIRA COSTA GOUVEIA

Secretária Municipal de Obras





Anotação de Responsabilidade Técnica - ART
Lei nº 6.496, de 7 de dezembro de 1977

CREA-RR

ART OBRA / SERVIÇO
Nº RR20240142927

Conselho Regional de Engenharia e Agronomia de Roraima

INICIAL

1. Responsável Técnico

ANDRE CLERISTON ALBUQUERQUE BEZERRA

Título profissional: **ENGENHEIRO CIVIL**

RNP: **0913025348**

Registro: **0913025348RR**

2. Dados do Contrato

Contratante: **MUNICÍPIO DE BOA VISTA/PREFEITURA MUNICIPAL**

CPF/CNPJ: **05.943.030/0001-55**

RUA GENERAL PENHA BRASIL

Nº: **1011**

Complemento:

Bairro: **CENTRO**

Cidade: **BOA VISTA**

UF: **RR**

CEP: **69301440**

Contrato: **Não especificado**

Celebrado em:

Valor: **R\$ 9.600,00**

Tipo de contratante: **Pessoa Jurídica**

Ação Institucional: **CONVÊNIO COM A SECRETARIA MUNICIPAL DE OBRAS E URBANISMO - SMOU**

3. Dados da Obra/Serviço

VIA VIAS DIVERSAS NO MUNICÍPIO DE BOA VISTA

Nº: **S/N**

Complemento:

Bairro: **OUTROS**

Cidade: **BOA VISTA**

UF: **RR**

CEP: **69300000**

Data de Início: **16/07/2024**

Previsão de término: **16/07/2025**

Coordenadas Geográficas: **0, 0**

Finalidade: **Infraestrutura**

Código: **Não Especificado**

Proprietário: **MUNICÍPIO DE BOA VISTA/PREFEITURA MUNICIPAL**

CPF/CNPJ: **05.943.030/0001-55**

4. Atividade Técnica

14 - Elaboração

Quantidade

Unidade

35 - Elaboração de orçamento > OBRAS HIDRÁULICAS E RECURSOS HÍDRICOS > SISTEMAS DE DRENAGEM PARA OBRAS CIVIS > DE SISTEMAS DE DRENAGEM PARA OBRAS CIVIS > #TOS_5.3.1.2 - BUEIRO

31.556,00

m

Após a conclusão das atividades técnicas o profissional deve proceder a baixa desta ART

5. Observações

ART DE AUTORIA DE ORÇAMENTO DOS SERVIÇOS DE EVENTUAL CONTRATAÇÃO DE EMPRESA ESPECIALIZADA PARA EXECUÇÃO DE SERVIÇOS DE DRENAGEM DE VIAS PÚBLICAS URBANAS EM DIVERSOS BAIRROS DO MUNICÍPIO DE BOA VISTA/RR. FONTE: RECURSO PRÓPRIO

6. Declarações

- Cláusula Compromissória: Qualquer conflito ou litígio originado do presente contrato, bem como sua interpretação ou execução, será resolvido por arbitragem, de acordo com a Lei no. 9.307, de 23 de setembro de 1996, por meio do Centro de Mediação e Arbitragem - CMA vinculado ao Crea-RR, nos termos do respectivo regulamento de arbitragem que, expressamente, as partes declaram concordar.

- Declaro para os devidos fins que não possuo nenhuma ART de execução registrada, em andamento em outro regional. Sendo assim, declaro ainda estar ciente da impossibilidade de registrar ARTs de execução junto a outro regional, enquanto durar os contratos no Estado de Roraima, sob pena de sanções previstas na legislação vigente junto ao sistema CONFEA/CREA.

7. Entidade de Classe

NENHUMA

8. Assinaturas

Declaro serem verdadeiras as informações acima

ANDRE CLERISTON ALBUQUERQUE BEZERRA - CPF: 002.913.112-02

Local

data

**MUNICÍPIO DE BOA VISTA/PREFEITURA MUNICIPAL - CNPJ:
05.943.030/0001-55**

9. Informações

* A ART é válida somente quando quitada, mediante apresentação do comprovante do pagamento ou conferência no site do Crea.

* O comprovante de pagamento deverá ser apensado para comprovação de quitação

10. Valor

Valor da ART: **R\$ 99,64**

Registrada em: **16/07/2024**

A autenticidade desta ART pode ser verificada em: <http://sitac.crearr.org.br/publico/>, com a chave: xccD1

Impresso em: 16/07/2024 às 09:13:01 por: , ip: 131.255.233.214

DOCUMENTO ASSINADO POR LOGIN E SENHA POR: ARTUR JOSE LIMA CAVALCANTE FILHO EM 10/02/2025 12:41:04
 DOCUMENTO ASSINADO POR LOGIN E SENHA POR: ELTON DE AZEVEDO SALVADOR EM 10/02/2025 11:13:30

LEI Nº 14.063, DE 23 DE SETEMBRO DE 2020

VERIFIQUE A AUTENTICIDADE DESTA DOCUMENTO EM <https://portalcidadao.prefeitura.boavista.br/verificacao.aspx> INFORMANDO O CODIGO: 7595BDCDD



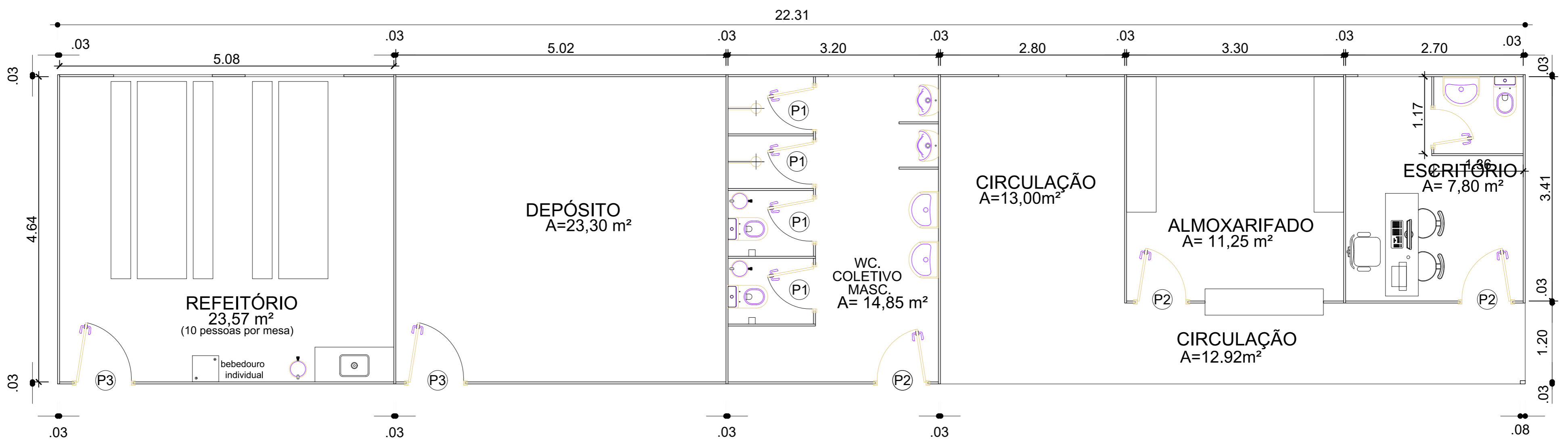

01 CANTEIRO DE OBRAS
SEM ESCALA

LOCALIZAÇÃO

PMBV - SMO SECRETARIA MUNICIPAL DE OBRAS		SPU - SUPERINTENDÊNCIA DE PROJETOS E URBANIZAÇÃO	
PROJETO: LAYOUT CANTEIRO DE OBRAS - ITEM 01			
ASSUNTO: EVENTUAL CONTRATAÇÃO DE EMPRESA ESPECIALIZADA PARA EXECUÇÃO DE SERVIÇOS DE DRENAGEM DE VIAS PÚBLICAS URBANAS EM DIVERSOS BAIRROS DO MUNICÍPIO DE BOA VISTA/RR, DIVIDIDO EM 02 (DOIS) ITENS.			
ENDEREÇO: BOA VISTA-RR			
CONVÊNIO: RECURSO PRÓPRIO			
AUTOR:			
DATA: JUNHO/2024	ESCALA: INDICADA		
DESENHO:	EXTENSÃO DA VIA: INDICADA	PRANCHA: UN	
ARQUIVO:			
DATA:			
REVISÕES			
LOCALIZAÇÃO			



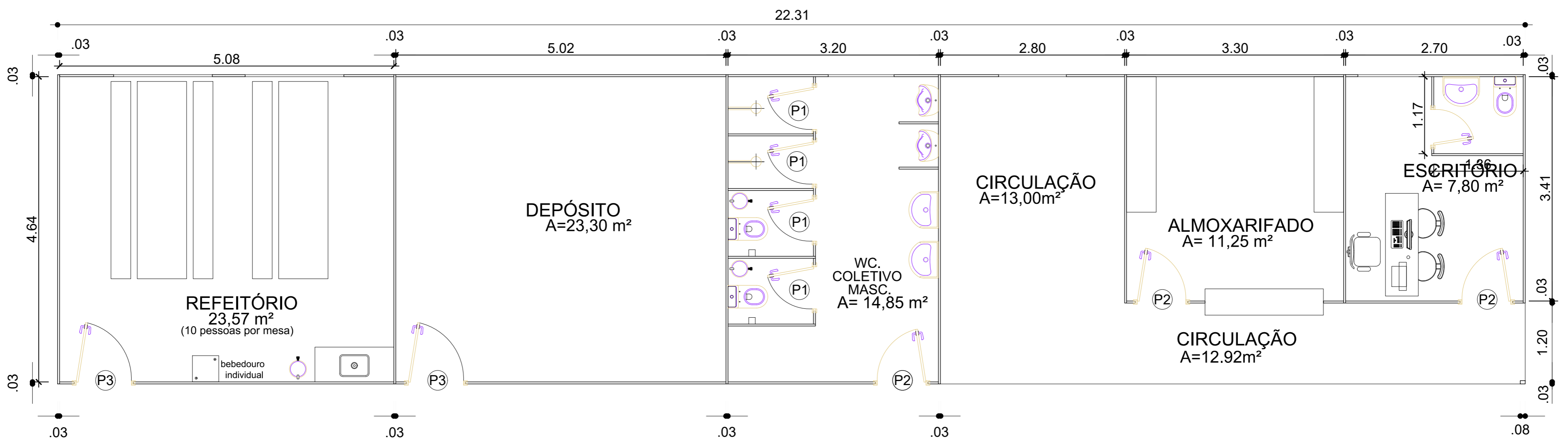

01 CANTEIRO DE OBRAS
SEM ESCALA

LOCALIZAÇÃO

PMBV - SMO SECRETARIA MUNICIPAL DE OBRAS		SPU - SUPERINTENDÊNCIA DE PROJETOS E URBANIZAÇÃO	
PROJETO: LAYOUT CANTEIRO DE OBRAS - ITEM 02			
ASSUNTO: EVENTUAL CONTRATAÇÃO DE EMPRESA ESPECIALIZADA PARA EXECUÇÃO DE SERVIÇOS DE DRENAGEM DE VIAS PÚBLICAS URBANAS EM DIVERSOS BAIRROS DO MUNICÍPIO DE BOA VISTA/RR, DIVIDIDO EM 02 (DOIS) ITENS.			
ENDEREÇO: BOA VISTA-RR			
CONVÊNIO: RECURSO PRÓPRIO			
AUTOR:			
DATA: JUNHO/2024	ESCALA: INDICADA		
DESENHO:	EXTENSÃO DA VIA: INDICADA	PRANCHA: UN	
ARQUIVO:			
DATA:			
REVISÕES			
LOCALIZAÇÃO			



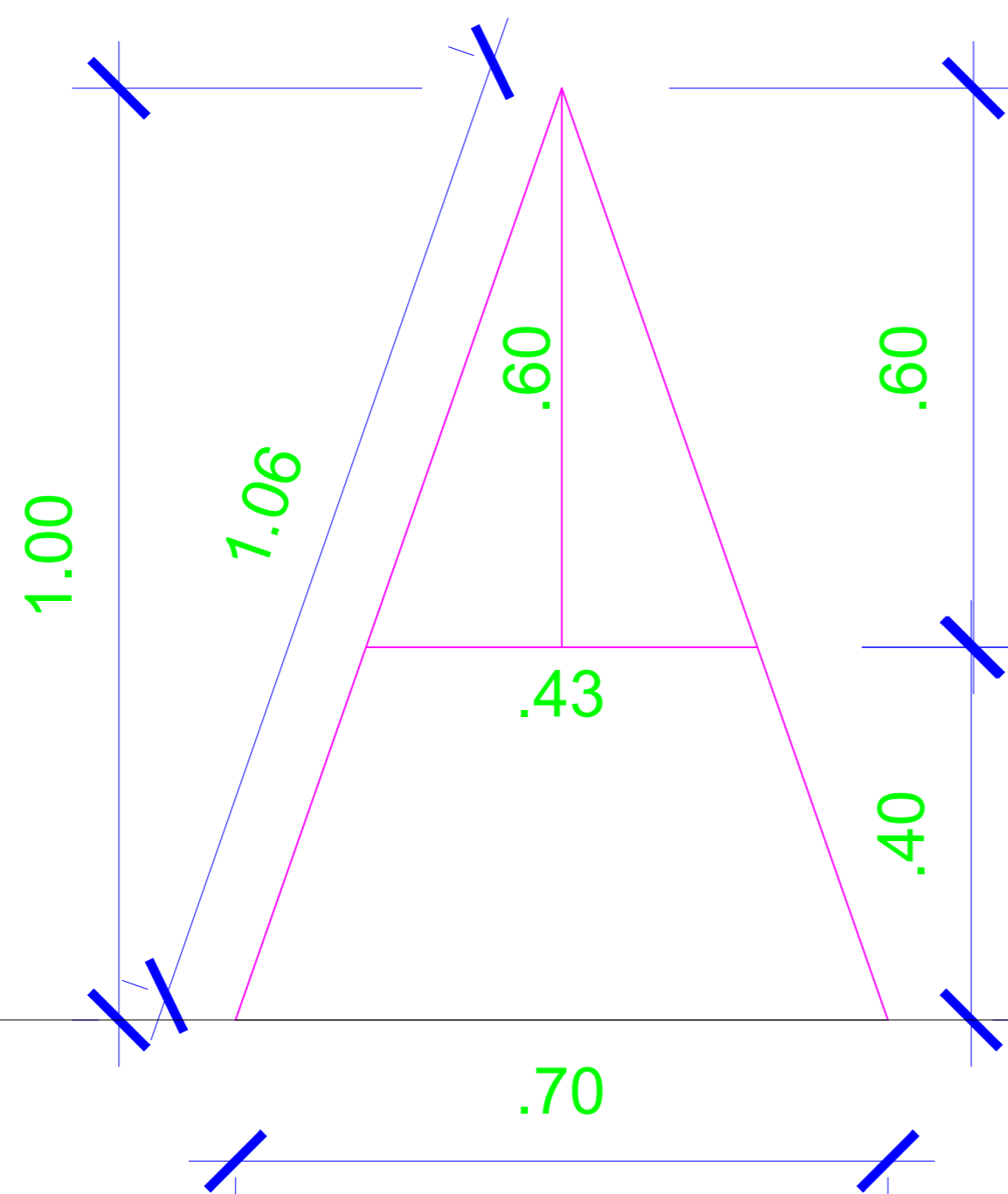

PADRÃO PMBV

**CUIDADO
TRECHO EM OBRAS**

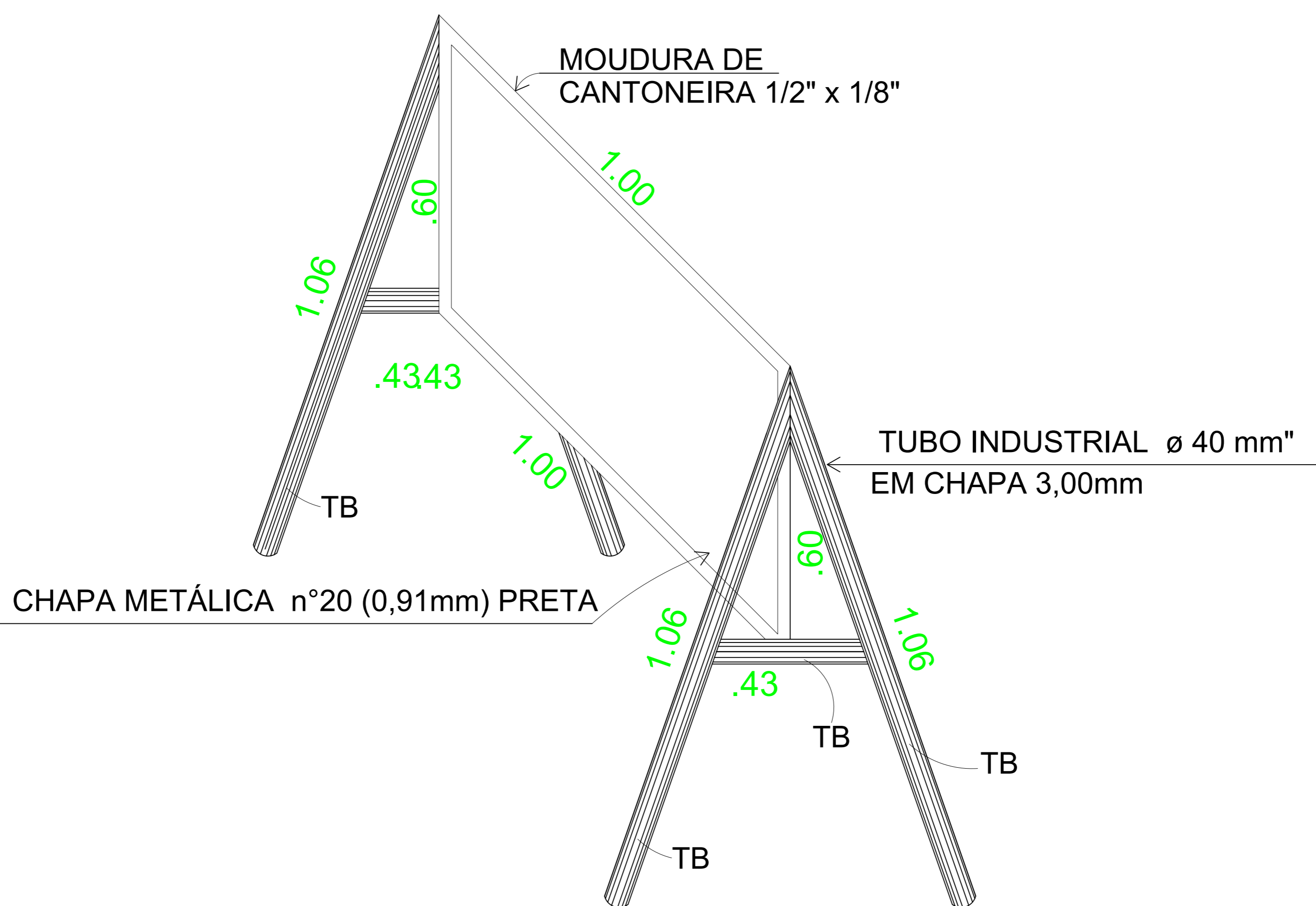

CAVALETE METÁLICO
ESCALA: 1/20

PMBV - SMO
SECRETARIA MUNICIPAL DE
OBRAS

**SUPERINTENDÊNCIA DE
PROJETOS**

PROJETO: EVENTUAL CONTRATAÇÃO DE EMPRESA ESPECIALIZADA PARA EXECUÇÃO DE SERVIÇOS DE DRENAGEM DE VIAS PÚBLICAS URBANAS EM DIVERSOS BAIRROS DO MUNICÍPIO DE BOA VISTA/RR, DIVIDIDA EM 02 (DOIS ITENS). ITEM 01
CONVÊNIO : RECURSO PRÓPRIO

ASSUNTO: **DETALHE DE CAVALETE METÁLICO**

AUTOR:

LOCAL:
BAIRRO : DIVERSOS BAIRROS DE BOA VISTA-RR

DATA:
JUNHO/2024

ESCALA:
INDICADA

CADISTA:

PRANCHA:
01/01



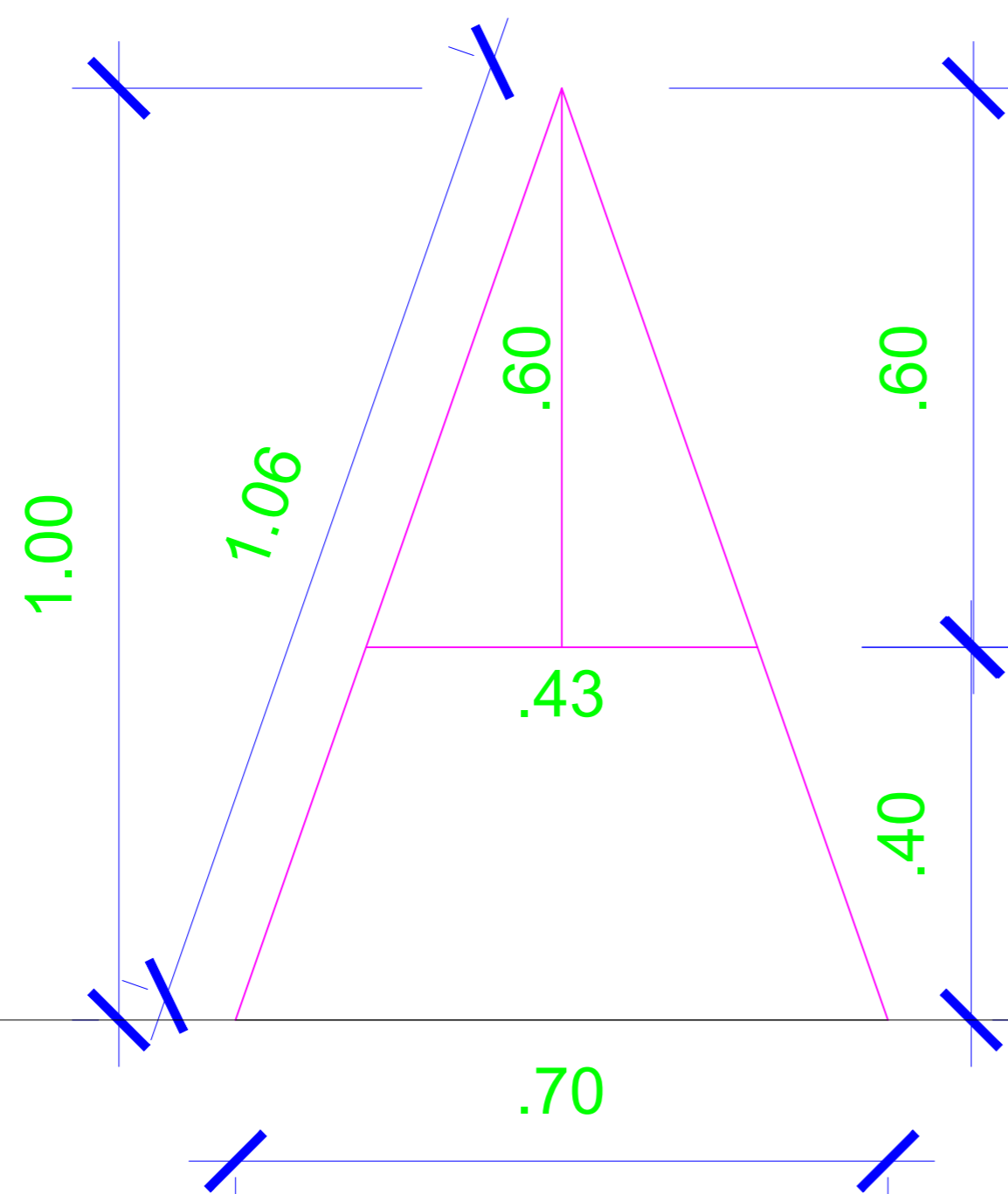

PADRÃO PMBV

**CUIDADO
TRECHO EM OBRAS**

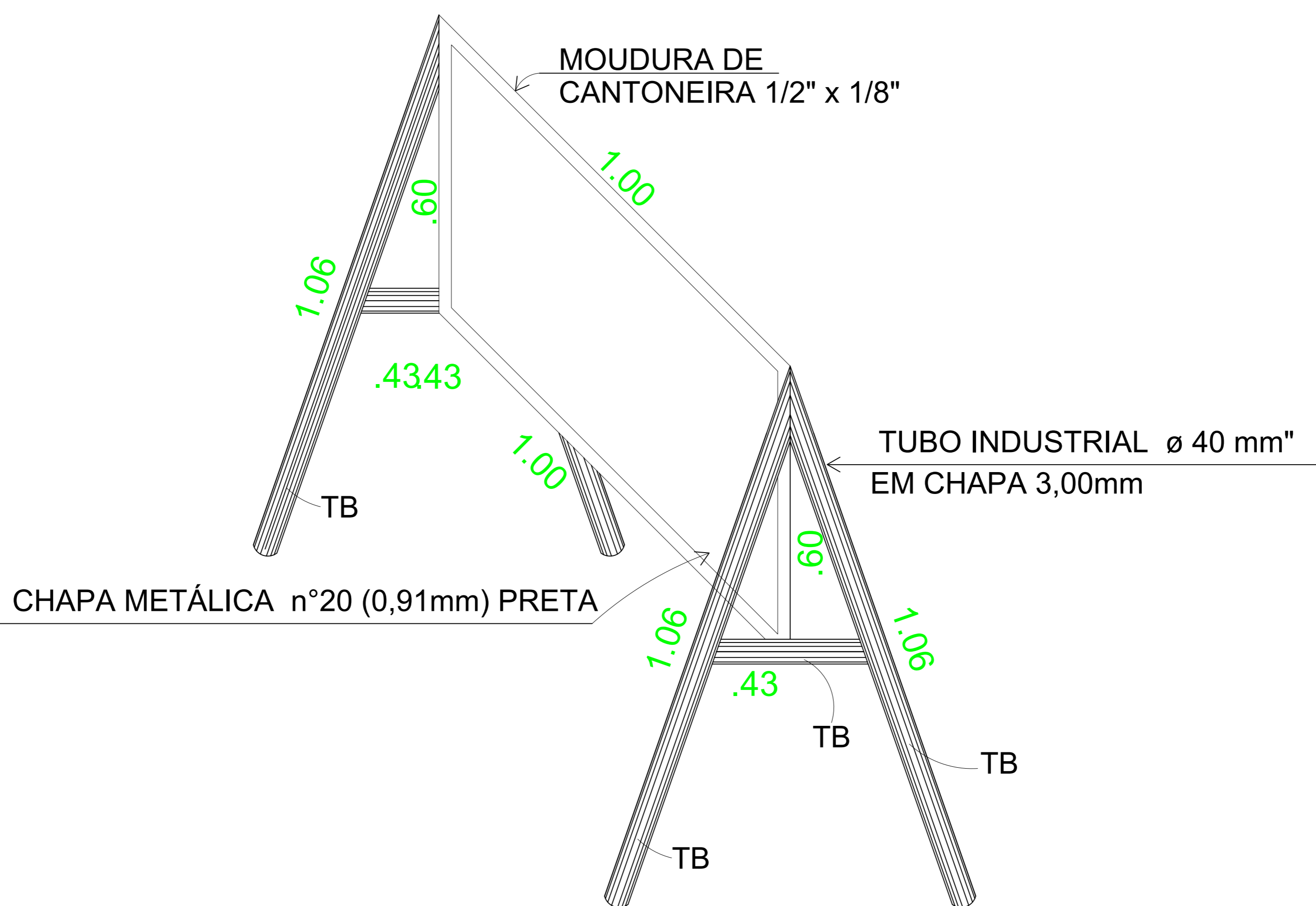

CAVALETE METÁLICO
ESCALA: 1/20

PMBV - SMO
SECRETARIA MUNICIPAL DE
OBRAS

**SUPERINTENDÊNCIA DE
PROJETOS**

PROJETO: EVENTUAL CONTRATAÇÃO DE EMPRESA ESPECIALIZADA PARA EXECUÇÃO DE SERVIÇOS DE DRENAGEM DE VIAS PÚBLICAS URBANAS EM DIVERSOS BAIRROS DO MUNICÍPIO DE BOA VISTA/RR, DIVIDIDO EM 02 (DOIS ITENS). ITEM 02
CONVÊNIO : RECURSO PRÓPRIO

ASSUNTO: **DETALHE DE CAVALETE METÁLICO**

AUTOR:

LOCAL:
BAIRRO : DIVERSOS BAIRROS DE BOA VISTA-RR

DATA:
JUNHO/2024

ESCALA:
INDICADA

CADISTA:

PRANCHA:
01/01





Quadro de Composição do BDI

Grau de Sigilo
#PUBLICO

Nº OPERAÇÃO RECURSOS PRÓPRIOS | Nº SICONV RECURSOS PRÓPRIOS | PROPONENTE / TOMADOR MUNICIPIO DE BOA VISTA

APELIDO DO EMPREENDIMENTO / DESCRIÇÃO DO LOTE

EVENTUAL CONTRATAÇÃO DE EMPRESA ESPECIALIZADA PARA EXECUÇÃO DE SERVIÇOS DE DRENAGEM DE VIAS PÚBLICAS URBANAS

Conforme legislação tributária municipal, definir estimativa de percentual da base de cálculo para o ISS:	100,00%
Sobre a base de cálculo, definir a respectiva alíquota do ISS (entre 2% e 5%):	3,00%

BDI 1

TIPO DE OBRA

Construção de Praças Urbanas, Rodovias, Ferrovias e recapeamento e pavimentação de vias urbanas

Itens	Siglas	% Adotado
Administração Central	AC	4,01%
Seguro e Garantia	SG	0,40%
Risco	R	0,56%
Despesas Financeiras	DF	1,11%
Lucro	L	7,30%
Tributos (impostos COFINS 3%, e PIS 0,65%)	CP	3,65%
Tributos (ISS, variável de acordo com o município)	ISS	3,00%
Tributos (Contribuição Previdenciária sobre a Receita Bruta - 0% ou 4,5% - Desoneração)	CPRB	0,00%
BDI SEM desoneração (Fórmula Acórdão TCU)	BDI PAD	22,00%

Os valores de BDI foram calculados com o emprego da fórmula:

$$BDI = \frac{(1+AC + S + R + G) * (1 + DF) * (1+L)}{(1-CP-ISS-CRPB)} - 1$$

Declaro para os devidos fins que, conforme legislação tributária municipal, a base de cálculo deste tipo de obra corresponde à 100%, com a respectiva alíquota de 3%.

Declaro para os devidos fins que o regime de Contribuição Previdenciária sobre a Receita Bruta adotado para elaboração do orçamento foi SEM Desoneração, e que esta é a alternativa mais adequada para a Administração Pública.

Observações:

BOA VISTA / RR
Localsegunda-feira, 1 de julho de 2024
Data

Responsável Técnico

Nome: ANDRÉ CLERISTON ALBUQUERQUE BEZERRA

CREA/CAU: 0913025348

ART/RR: RR20240142928



Vv3.0.4

DOCUMENTO ASSINADO POR LOGIN E SENHA POR: ARTUR JOSE LIMA CAVALCANTE FILHO EM 10/02/2025 12:41:04
DOCUMENTO ASSINADO POR LOGIN E SENHA POR: ELTON DE AZEVEDO SALVADOR EM 10/02/2025 11:13:30

LEI Nº 14.063, DE 23 DE SETEMBRO DE 2020

VERIFIQUE A AUTENTICIDADE DESTA DOCUMENTO EM <https://portalcidadao.prefeitura.boavista.br/verificacao.aspx> INFORMANDO O CODIGO: 7595BDCDD



Quadro de Composição do BDI

Grau de Sigilo
#PUBLICO

Nº OPERAÇÃO RECURSOS PRÓPRIOS | Nº SICONV RECURSOS PRÓPRIOS | PROPONENTE / TOMADOR MUNICIPIO DE BOA VISTA

APELIDO DO EMPREENDIMENTO / DESCRIÇÃO DO LOTE

EVENTUAL CONTRATAÇÃO DE EMPRESA ESPECIALIZADA PARA EXECUÇÃO DE SERVIÇOS DE DRENAGEM DE VIAS PÚBLICAS URBANAS

Conforme legislação tributária municipal, definir estimativa de percentual da base de cálculo para o ISS:	100,00%
Sobre a base de cálculo, definir a respectiva alíquota do ISS (entre 2% e 5%):	3,00%

BDI 2

TIPO DE OBRA

Fornecimento de Materiais e Equipamentos (aquisição indireta - em conjunto com licitação de obras)

Itens	Siglas	% Adotado
Administração Central	AC	1,50%
Seguro e Garantia	SG	0,30%
Risco	R	0,56%
Despesas Financeiras	DF	0,85%
Lucro	L	3,99%
Tributos (impostos COFINS 3%, e PIS 0,65%)	CP	3,65%
Tributos (ISS, variável de acordo com o município)	ISS	3,00%
Tributos (Contribuição Previdenciária sobre a Receita Bruta - 0% ou 4,5% - Desoneração)	CPRB	0,00%
BDI SEM desoneração (Fórmula Acórdão TCU)	BDI PAD	15,00%

Os valores de BDI foram calculados com o emprego da fórmula:

$$BDI = \frac{(1+AC + S + R + G) * (1 + DF) * (1+L)}{(1-CP-ISS-CRPB)} - 1$$

Declaro para os devidos fins que, conforme legislação tributária municipal, a base de cálculo deste tipo de obra corresponde à 100%, com a respectiva alíquota de 3%.

Declaro para os devidos fins que o regime de Contribuição Previdenciária sobre a Receita Bruta adotado para elaboração do orçamento foi SEM Desoneração, e que esta é a alternativa mais adequada para a Administração Pública.

Observações:

BOA VISTA / RR
Localsegunda-feira, 1 de julho de 2024
Data

Responsável Técnico

Nome: ANDRÉ CLERISTON ALBUQUERQUE BEZERRA

CREA/CAU: 0913025348

ART/RR: RR20240142928

Vv3.0.4

DOCUMENTO ASSINADO POR LOGIN E SENHA POR: ARTUR JOSE LIMA CAVALCANTE FILHO EM 10/02/2025 12:41:04
DOCUMENTO ASSINADO POR LOGIN E SENHA POR: ELTON DE AZEVEDO SALVADOR EM 10/02/2025 11:13:30

LEI Nº 14.063, DE 23 DE SETEMBRO DE 2020

VERIFIQUE A AUTENTICIDADE DESTA DOCUMENTO EM <https://portalcidadao.prefeitura.boavista.br/verificacao.aspx> INFORMANDO O CODIGO: 7595BDCDD



Quadro de Composição do BDI

Grau de Sigilo
#PUBLICO

Nº OPERAÇÃO RECURSOS PRÓPRIOS | Nº SICONV RECURSOS PRÓPRIOS | PROPONENTE / TOMADOR MUNICIPIO DE BOA VISTA

APELIDO DO EMPREENDIMENTO / DESCRIÇÃO DO LOTE

EVENTUAL CONTRATAÇÃO DE EMPRESA ESPECIALIZADA PARA EXECUÇÃO DE SERVIÇOS DE DRENAGEM DE VIAS PÚBLICAS URBANAS

Conforme legislação tributária municipal, definir estimativa de percentual da base de cálculo para o ISS: 100,00%
Sobre a base de cálculo, definir a respectiva alíquota do ISS (entre 2% e 5%): 3,00%

BDI 1

TIPO DE OBRA

Construção de Praças Urbanas, Rodovias, Ferrovias e recapeamento e pavimentação de vias urbanas

Itens	Siglas	% Adotado
Administração Central	AC	4,01%
Seguro e Garantia	SG	0,40%
Risco	R	0,56%
Despesas Financeiras	DF	1,11%
Lucro	L	7,30%
Tributos (impostos COFINS 3%, e PIS 0,65%)	CP	3,65%
Tributos (ISS, variável de acordo com o município)	ISS	3,00%
Tributos (Contribuição Previdenciária sobre a Receita Bruta - 0% ou 4,5% - Desoneração)	CPRB	0,00%
BDI SEM desoneração (Fórmula Acórdão TCU)	BDI PAD	22,00%

Os valores de BDI foram calculados com o emprego da fórmula:

$$BDI = \frac{(1+AC + S + R + G) * (1 + DF) * (1+L)}{(1-CP-ISS-CRPB)} - 1$$

Declaro para os devidos fins que, conforme legislação tributária municipal, a base de cálculo deste tipo de obra corresponde à 100%, com a respectiva alíquota de 3%.

Declaro para os devidos fins que o regime de Contribuição Previdenciária sobre a Receita Bruta adotado para elaboração do orçamento foi SEM Desoneração, e que esta é a alternativa mais adequada para a Administração Pública.

Observações:

BOA VISTA / RR
Localsegunda-feira, 1 de julho de 2024
Data

Responsável Técnico

Nome: ANDRÉ CLERISTON ALBUQUERQUE BEZERRA

CREA/CAU: 0913025348

ART/RR: RR20240142928



Vv3.0.4

DOCUMENTO ASSINADO POR LOGIN E SENHA POR: ARTUR JOSE LIMA CAVALCANTE FILHO EM 10/02/2025 12:41:04
DOCUMENTO ASSINADO POR LOGIN E SENHA POR: ELTON DE AZEVEDO SALVADOR EM 10/02/2025 11:13:30

LEI Nº 14.063, DE 23 DE SETEMBRO DE 2020

VERIFIQUE A AUTENTICIDADE DESTA DOCUMENTO EM <https://portalcidadao.prefeitura.boavista.br/verificacao.aspx> INFORMANDO O CODIGO: 7595BDCDD



Quadro de Composição do BDI

Grau de Sigilo
#PUBLICO

Nº OPERAÇÃO RECURSOS PRÓPRIOS | Nº SICONV RECURSOS PRÓPRIOS | PROPONENTE / TOMADOR MUNICIPIO DE BOA VISTA

APELIDO DO EMPREENDIMENTO / DESCRIÇÃO DO LOTE

EVENTUAL CONTRATAÇÃO DE EMPRESA ESPECIALIZADA PARA EXECUÇÃO DE SERVIÇOS DE DRENAGEM DE VIAS PÚBLICAS URBANAS

Conforme legislação tributária municipal, definir estimativa de percentual da base de cálculo para o ISS:	100,00%
Sobre a base de cálculo, definir a respectiva alíquota do ISS (entre 2% e 5%):	3,00%

BDI 2

TIPO DE OBRA

Fornecimento de Materiais e Equipamentos (aquisição indireta - em conjunto com licitação de obras)

Itens	Siglas	% Adotado
Administração Central	AC	1,50%
Seguro e Garantia	SG	0,30%
Risco	R	0,56%
Despesas Financeiras	DF	0,85%
Lucro	L	3,99%
Tributos (impostos COFINS 3%, e PIS 0,65%)	CP	3,65%
Tributos (ISS, variável de acordo com o município)	ISS	3,00%
Tributos (Contribuição Previdenciária sobre a Receita Bruta - 0% ou 4,5% - Desoneração)	CPRB	0,00%
BDI SEM desoneração (Fórmula Acórdão TCU)	BDI PAD	15,00%

Os valores de BDI foram calculados com o emprego da fórmula:

$$BDI = \frac{(1+AC + S + R + G) * (1 + DF) * (1+L)}{(1-CP-ISS-CRPB)} - 1$$

Declaro para os devidos fins que, conforme legislação tributária municipal, a base de cálculo deste tipo de obra corresponde à 100%, com a respectiva alíquota de 3%.

Declaro para os devidos fins que o regime de Contribuição Previdenciária sobre a Receita Bruta adotado para elaboração do orçamento foi SEM Desoneração, e que esta é a alternativa mais adequada para a Administração Pública.

Observações:

BOA VISTA / RR
Localsegunda-feira, 1 de julho de 2024
Data

Responsável Técnico

Nome: ANDRÉ CLERISTON ALBUQUERQUE BEZERRA

CREA/CAU: 0913025348

ART/RR: RR20240142928

Vv3.0.4

DOCUMENTO ASSINADO POR LOGIN E SENHA POR: ARTUR JOSE LIMA CAVALCANTE FILHO EM 10/02/2025 12:41:04
DOCUMENTO ASSINADO POR LOGIN E SENHA POR: ELTON DE AZEVEDO SALVADOR EM 10/02/2025 11:13:30

LEI Nº 14.063, DE 23 DE SETEMBRO DE 2020

VERIFIQUE A AUTENTICIDADE DESTA DOCUMENTO EM <https://portalcidadao.prefeitura.boavista.br/verificacao.aspx> INFORMANDO O CODIGO: 7595BDCDD



COMPOSIÇÕES

FORTE	CÓDIGO	DESCRIÇÃO	UNIDADE	COEFIC.	CUSTO UNIT DESONERADO	CUSTO UNIT NÃO DESONER.
PMBV	COMP 01	EQUIPE TÉCNICA DE ADMINISTRAÇÃO DE OBRA	UND		0,00	711.911,68
SINAPI	93565	ENGENHEIRO CIVIL DE OBRA JUNIOR COM ENCARGOS COMPLEMENTARES	MES	12	0,00	21.219,68
SINAPI	94296	TOPOGRAFO COM ENCARGOS COMPLEMENTARES	MES	12	0,00	8.488,54
SINAPI	93572	ENCARREGADO GERAL DE OBRAS COM ENCARGOS COMPLEMENTARES	MES	12	0,00	6.172,64
SINAPI	93563	ALMOXARIFE COM ENCARGOS COMPLEMENTARES	MES	12	0,00	4.386,53
SINAPI	93566	AUXILIAR DE ESCRITÓRIO COM ENCARGOS COMPLEMENTARES	MES	12	0,00	3.363,07
SINAPI	101460	VIGIA DIURNO COM ENCARGOS COMPLEMENTARES	MES	12	0,00	3.800,75
SINAPI	93564	APONTADOR OU APROPRIADOR COM ENCARGOS COMPLEMENTARES	MES	12	0,00	3.757,11
PMBV	COMP 01.1	ENGENHEIRO CIVIL DE OBRA JÚNIOR COM ENCARGOS COMPLEMENTARES (PARA ELABORAÇÃO DO PLANO DE RESÍDUOS SÓLIDOS)	UND	1	0,00	9.769,60
SINAPI	100321	TÉCNICO EM SEGURANÇA DO TRABALHO COM ENCARGOS COMPLEMENTARES	MES	12	0,00	7.323,52
PMBV	COMP 01.1	ENGENHEIRO CIVIL DE OBRA JÚNIOR COM ENCARGOS COMPLEMENTARES (PARA ELABORAÇÃO DO PLANO DE RESÍDUOS SÓLIDOS)	UND		0,00	9.769,60
SINAPI	90777	ENGENHEIRO CIVIL DE OBRA JUNIOR COM ENCARGOS COMPLEMENTARES	H	80	0,00	122,12
PMBV	COMP 01.2	ENGENHEIRO CIVIL DE OBRA JÚNIOR COM ENCARGOS COMPLEMENTARES (COM ESPECIALIZAÇÃO EM ENGENHARIA DE SEGURANÇA)	UND		0,00	9.769,60
SINAPI	90777	ENGENHEIRO CIVIL DE OBRA JUNIOR COM ENCARGOS COMPLEMENTARES	H	80	0,00	122,12
PMBV	COMP 02	INSTALAÇÃO PROVISÓRIA DE ÁGUA (REF. TCPO 14.027 - COMP. 02001.000009 SER COM ADAPTAÇÕES)	UND		408,29	4.552,61
COTAÇÃO	COT 03	LIG AGUA C/MAT S/PAV ASFALTICA (REF. CÔD. 1253 CAER)	UND	1	408,29	408,29
SINAPI	98052	TANQUE SÉPTICO CIRCULAR, EM CONCRETO PRÉ-MOLDADO, DIÂMETRO INTERNO = 1,10 M, ALTURA INTERNA = 2,50 M, VOLUME ÚTIL: 2138,2 L (PARA 5 CONTRIBUINTES). AF_12/2020_PA	UN	1	0,00	2.243,62
SINAPI-I	4433	CAIBRO NAO APARELHADO *6 X 6* CM, EM MACARANDUBA/MASSARANDUBA, ANGELIM OU EQUIVALENTE DA REGIAO - BRUTA	M	4,84	0,00	11,40
SINAPI-I	5061	PREGO DE ACO POLIDO COM CABECA 18 X 27 (2 1/2 X 10)	KG	0,57	0,00	17,00
SINAPI-I	97	ADAPTADOR PVC SOLDADAVEL, COM FLANGE E ANEL DE VEDACAO, 32 MM X 1", PARA CAIXA D'AGUA	UN	1	0,00	16,29
SINAPI-I	9869	TUBO PVC, SOLDADAVEL, DE 32 MM, AGUA FRIA (NBR-5648)	M	12	0,00	7,88
SINAPI-I	4513	CAIBRO 5 X 5 CM EM PINUS, MISTA OU EQUIVALENTE DA REGIAO - BRUTA	M	15	0,00	2,95
SINAPI-I	4472	VIGA NAO APARELHADA *6 X 16* CM, EM MACARANDUBA/MASSARANDUBA, ANGELIM OU EQUIVALENTE DA REGIAO - BRUTA	M	15	0,00	15,40
SINAPI-I	11868	CAIXA D'AGUA / RESERVATORIO EM POLIESTER REFORCADO COM FIBRA DE VIDRO,1000 LITROS, COM TAMPA	UN	1	0,00	669,03
SINAPI-I	11882	CAIXA PARA HIDROMETRO CONCRETO PRE MOLDADO, *0,24 M X 0,45 M X 0,30* M (L X C X A)	UN	1	0,00	125,41
SINAPI-I	9836	TUBO PVC SERIE NORMAL, DN 100 MM, PARA ESGOTO PREDIAL (NBR 5688)	M	12	0,00	12,15
SINAPI	95635	KIT CAVALETE PARA MEDIÇÃO DE ÁGUA - ENTRADA PRINCIPAL, EM PVC DN 25 MM (3/4") - FORNECIMENTO E INSTALAÇÃO (EXCLUSIVE HIDRÔMETRO). AF_03/2024	UN	1	0,00	200,56
SINAPI	88262	CARPINTEIRO DE FORMAS COM ENCARGOS COMPLEMENTARES	H	6,001	0,00	30,11
SINAPI	88316	SERVENTE COM ENCARGOS COMPLEMENTARES	H	5,96	0,00	21,52
PMBV	COMP 03	CADASTRO TÉCNICO DE REDE - "AS BUILD" (REF.SEINFRA C.0584 COM ADAPTAÇÕES)	M		0,00	1,22
SINAPI	88253	AUXILIAR DE TOPOGRAFO COM ENCARGOS COMPLEMENTARES	H	0,0356	0,00	23,06
SINAPI	92145	CAMINHONETE CABINE SIMPLES COM MOTOR 1.6 FLEX, CÂMBIO MANUAL, POTÊNCIA 101/104 CV, 2 PORTAS - CHP DIURNO. AF_11/2015	CHP	0,004	0,00	79,99
SINAPI	88597			0,01	0,00	0,00
SINAPI	90781	TOPOGRAFO COM ENCARGOS COMPLEMENTARES	H	0,002	0,00	48,67
COTAÇÃO	COT 01	SERVIÇO DE IMPRESSÃO MONOCROMÁTICA - EM PAPEL A4	und	0,005	0,50	0,50
PMBV	COMP 04	SINALIZAÇÃO DIURNA COM TELA TAPUME EM PVC, 10 USOS (REF. 05158/ORSE 03/2024)	M		0,00	5,22
SINAPI-I	43053	ACO CA-25, 6,3 MM OU 8,0 MM, VERGALHAO	KG	0,032	0,00	8,90
SINAPI-I	37524	TELA PLASTICA LARANJA, TIPO TAPUME PARA SINALIZACAO, MALHA RETANGULAR, ROLO 1.20 X 50 M (L X C)	M	0,1	0,00	1,96
SINAPI-I	345	ARAMÉ GALVANIZADO 18 BWG, D = 1,24MM (0,009 KG/M)	KG	0,0096	0,00	29,57
SINAPI	88316	SERVENTE COM ENCARGOS COMPLEMENTARES	H	0,0833	0,00	21,52
SINAPI	96539	FABRICAÇÃO, MONTAGEM E DESMONTAGEM DE FÔRMA PARA VIGA BALDRAME, EM CHAPA DE MADEIRA COMPENSADA RESINADA, E=17 MM, 2 UTILIZAÇÕES. AF_01/2024	M2	0,012	0,00	126,46
SINAPI	94975	CONCRETO FCK = 15MPA, TRAÇO 1:3,4:3,5 (EM MASSA SECA DE CIMENTO/ AREIA MÉDIA/ BRITA 1) - PREPARO MANUAL. AF_05/2021	M3	0,0014	0,00	839,25
PMBV	COMP 05	CAVALETE METÁLICO (COMP. PRÓPRIA BASEADOS NO QUANTITATIVOS PROJETO DE CAVALETE DE SINALIZAÇÃO EM ANEXO)	UND		0,00	419,17
SINAPI	88315	SERRALHEIRO COM ENCARGOS COMPLEMENTARES	H	5,2	0,00	30,43
SINAPI-I	21003	TUBO ACO CARBONO COM COSTURA, NBR 5580, CLASSE L, DN = 40 MM, E = 3,0 MM, 3,34 KG/M	M	5	0,00	38,80
SINAPI-I	1325	CHAPA DE ACO FINA A FRIO BITOLA MSG 20, E = 0,90 MM (7,20 KG/M2)	KG	0,6	0,00	9,70
SINAPI-I	4777	CANTONEIRA ACO ABAS IGUAIS (QUALQUER BITOLA), ESPESSURA ENTRE 1/8" E 1/4"	KG	3,6	0,00	8,02
SINAPI-I	11002	ELETRODO REVESTIDO AWS - E6013, DIAMETRO IGUAL A 2,50 MM	KG	0,3	0,00	46,09
SINAPI-I	7307	FUNDO ANTICORROSIVO PARA METAIS FERROSOS (ZARCAO)	L	0,269	0,00	29,00
SINAPI-I	7311	TINTA ESMALTE SINTETICO PREMIUM ACETINADO	L	0,383	0,00	27,77
PMBV	COMP 06	ESCORAMENTO METÁLICO TIPO CAIXA - COM CHAPA METÁLICA - 1,50 M < LARGURA < 2,00 M (REF. SANEPAR - COMPANHIA DE SANEAMENTO DO PARANÁ COD.050402)	M2		1,49	9,52
SINAPI	88251	AUXILIAR DE SERRALHEIRO COM ENCARGOS COMPLEMENTARES	H	0,0612	0,00	22,90
SINAPI	88315	SERRALHEIRO COM ENCARGOS COMPLEMENTARES	H	0,006	0,00	30,43
COTAÇÃO	COT 08	PERFIL I 3/8"	KG	0,08	18,64	18,64
SINAPI-I	1332	CHAPA DE ACO GROSSA, ASTM A36, E = 3/8 " (9,53 MM) 74,69 KG/M2	KG	0,0075	0,00	8,88
SINAPI-I	1330	CHAPA DE ACO GROSSA, ASTM A36, E = 1/4 " (6,35 MM) 49,79 KG/M2	KG	0,0623	0,00	8,66



lanilha Referência.xls versão 1.8 - Desenvolvido por Caixa Econômica Federal - Conteúdo sob responsabilidade do usuário
DOCUMENTO ASSINADO POR LOGIN E SENHA POR: ARTUR JOSE LIMA CAVALCANTE FILHO EM 10/02/2025 12:41:04
DOCUMENTO ASSINADO POR LOGIN E SENHA POR: ELTON DE AZEVEDO SALVADOR EM 10/02/2025 11:13:30

1

LEI Nº 14.063, DE 23 DE SETEMBRO DE 2020
VERIFIQUE A AUTENTICIDADE DESTA DOCUMENTO EM <https://portalcidadao.prefeitura.boavista.br/verificacao.aspx> INFORMANDO O CODIGO: 7595BDCDD

FONTE	CÓDIGO	DESCRIÇÃO	UNIDADE	COEFIC.	DESONERADO	NÃO DESONER.
SINAPI	5631	ESCAVADEIRA HIDRÁULICA SOBRE ESTEIRAS, CAÇAMBA 0,80 M3, PESO OPERACIONAL 17 T, POTENCIA BRUTA 111 HP - CHP DIURNO. AF_06/2014	CHP	0,0224	0,00	216,43
SINAPI	98750	SOLDA DE TOPO EM CHAPA/PERFIL/TUBO DE AÇO CHANFRADO, ESPESSURA=3/8". AF_06/2018	M	0,0086	0,00	119,55

PMBV	COMP 07	IMPRIMAÇÃO DE BASE DE PAVIMENTAÇÃO, EXCLUSIVE EMULSÃO CM-30 (REF. SINAPI CÓD. 96401 - MÊS 12/2018)	M2		0,00	0,65
SINAPI	88316	SERVEANTE COM ENCARGOS COMPLEMENTARES	H	0,002	0,00	21,52
SINAPI	5839	VASSOURA MECÂNICA REBOCÁVEL COM ESCOVA CILÍNDRICA, LARGURA ÚTIL DE VARRIMENTO DE 2,44 M - CHP DIURNO. AF_06/2014	CHP	0,0017	0,00	9,31
SINAPI	89035	TRATOR DE PNEUS, POTÊNCIA 85 CV, TRACÇÃO 4X4, PESO COM LASTRO DE 4.675 KG - CHP DIURNO. AF_06/2014	CHP	0,0017	0,00	136,77
SINAPI	5839	VASSOURA MECÂNICA REBOCÁVEL COM ESCOVA CILÍNDRICA, LARGURA ÚTIL DE VARRIMENTO DE 2,44 M - CHP DIURNO. AF_06/2014	CHP	0,0014	0,00	9,31
SINAPI	83362	ESPARGIDOR DE ASFALTO PRESSURIZADO, TANQUE 6 M3 COM ISOLAÇÃO TÉRMICA, AQUECIDO COM 2 MAÇARICOS, COM BARRA ESPARGIDORA 3,60 M, MONTADO SOBRE CAMINHÃO TOCO, PBT 14.300 KG, POTÊNCIA 185 CV - CHP DIURNO. AF_05/2023	CHP	0,001	0,00	294,41
SINAPI	91486	ESPARGIDOR DE ASFALTO PRESSURIZADO, TANQUE 6 M3 COM ISOLAÇÃO TÉRMICA, AQUECIDO COM 2 MAÇARICOS, COM BARRA ESPARGIDORA 3,60 M, MONTADO SOBRE CAMINHÃO TOCO, PBT 14.300 KG, POTÊNCIA 185 CV - CHI DIURNO. AF_05/2023	CHI	0,001	0,00	71,12

PMBV	COMP 08	PINTURA DE LIGAÇÃO, EXCLUSIVE EMULSÃO RR-1C (REF. SINAPI CÓD. 72942 -MÊS 12/2018)	M2		0,00	1,80
SINAPI	88316	SERVEANTE COM ENCARGOS COMPLEMENTARES	H	0,0109	0,00	21,52
SINAPI	83362	ESPARGIDOR DE ASFALTO PRESSURIZADO, TANQUE 6 M3 COM ISOLAÇÃO TÉRMICA, AQUECIDO COM 2 MAÇARICOS, COM BARRA ESPARGIDORA 3,60 M, MONTADO SOBRE CAMINHÃO TOCO, PBT 14.300 KG, POTÊNCIA 185 CV - CHP DIURNO. AF_05/2023	CHP	0,0018	0,00	294,41
SINAPI	96013	TRATOR DE PNEUS COM POTÊNCIA DE 122 CV, TRACÇÃO 4X4, COM VASSOURA MECÂNICA ACOPLADA - CHP DIURNO. AF_02/2017	CHP	0,0004	0,00	189,00
SINAPI	96014	TRATOR DE PNEUS COM POTÊNCIA DE 122 CV, TRACÇÃO 4X4, COM VASSOURA MECÂNICA ACOPLADA - CHI DIURNO. AF_02/2017	CHI	0,0015	0,00	58,26
SINAPI	88316	SERVEANTE COM ENCARGOS COMPLEMENTARES	H	0,0109	0,00	21,52
SINAPI	83362	ESPARGIDOR DE ASFALTO PRESSURIZADO, TANQUE 6 M3 COM ISOLAÇÃO TÉRMICA, AQUECIDO COM 2 MAÇARICOS, COM BARRA ESPARGIDORA 3,60 M, MONTADO SOBRE CAMINHÃO TOCO, PBT 14.300 KG, POTÊNCIA 185 CV - CHP DIURNO. AF_05/2023	CHP	0,0018	0,00	294,41
SINAPI	96013	TRATOR DE PNEUS COM POTÊNCIA DE 122 CV, TRACÇÃO 4X4, COM VASSOURA MECÂNICA ACOPLADA - CHP DIURNO. AF_02/2017	CHP	0,0004	0,00	189,00
SINAPI	96014	TRATOR DE PNEUS COM POTÊNCIA DE 122 CV, TRACÇÃO 4X4, COM VASSOURA MECÂNICA ACOPLADA - CHI DIURNO. AF_02/2017	CHI	0,0015	0,00	58,26

PMBV	COMP 09	FORNECIMENTO E IMPLANTAÇÃO DE SUPORTE ECOLÓGICO D=65 MM COM PLACA DE SINALIZAÇÃO (PARE) (REF. SICRO 5213351 MÊS 03/2017)	UND		86,43	567,56
SINAPI	73467	CAMINHÃO TOCO, PBT 14.300 KG, CARGA ÚTIL MÁX. 9.710 KG, DIST. ENTRE EIXOS 3,56 M, POTÊNCIA 185 CV, INCLUSIVE CARROCERIA FIXA ABERTA DE MADEIRA P/ TRANSPORTE GERAL DE CARGA SECA, DIMEN. APROX. 2,50 X 6,50 X 0,50 M - CHP DIURNO. AF_06/2014	CHP	0,3	0,00	266,62
SINAPI	91395	CAMINHÃO TOCO, PBT 14.300 KG, CARGA ÚTIL MÁX. 9.710 KG, DIST. ENTRE EIXOS 3,56 M, POTÊNCIA 185 CV, INCLUSIVE CARROCERIA FIXA ABERTA DE MADEIRA P/ TRANSPORTE GERAL DE CARGA SECA, DIMEN. APROX. 2,50 X 6,50 X 0,50 M - CHI DIURNO. AF_06/2014	CHI	0,7	0,00	60,55
SINAPI	88278	MONTADOR DE ESTRUTURA METÁLICA COM ENCARGOS COMPLEMENTARES	H	1	0,00	24,81
SINAPI	88316	SERVEANTE COM ENCARGOS COMPLEMENTARES	H	2	0,00	21,52
SINAPI	94963	CONCRETO FCK = 15MPA, TRACÇO 1:3:4:3,5 (EM MASSA SECA DE CIMENTO/ AREIA MÉDIA/ BRITA 1) - PREPARO MECÂNICO COM BETONEIRA 400 L. AF_05/2021	M3	0,04	0,00	776,41
COTAÇÃO	COT 02	TUBO GALVANIZADO 2X1,55MM PATENTE S/R VERDE	M	3	28,81	28,81
SINAPI-I	34723	PLACA DE SINALIZACAO EM CHAPA DE ACO NUM 16 COM PINTURA REFLETIVA	M2	0,45	0,00	577,50

PMBV	COMP 10	ENTRADA PROVISÓRIA DE ENERGIA ELÉTRICA ÁREA TRIFÁSICA 40A EM POSTE DE CONCRETO, INCLUSIVE CONEXÕES E FERRAGENS (REF. SINAPI CÓD. 41598 COM ADAPTAÇÕES MÊS 10/2018)	UND		608,00	2.130,48
SINAPI-I	406	FITA ACO INOX PARA CINTAR POSTE, L = 19 MM, E = 0,5 MM (ROLO DE 30M)	UN	0,27282	0,00	83,93
SINAPI-I	420	CINTA CIRCULAR EM ACO GALVANIZADO DE 150 MM DE DIAMETRO PARA FIXACAO DE CAIXA MEDICAO, INCLUI PARAFUSOS E PORCAS	UN	2	0,00	36,27
SINAPI-I	857	CABO DE COBRE NU 16 MM2 MEIO-DURO	M	3	0,00	16,87
SINAPI-I	937	FIO DE COBRE, SOLIDO, CLASSE 1, ISOLACAO EM PVC/A, ANTICHAMA BWF-B, 450/750V, SECAO NOMINAL 10 MM2	M	27	0,00	8,61
SINAPI-I	39809	CAIXA PARA MEDIDOR POLIFASICO, EM POLICARBONATO / TERMOPLASTICO, PARA ALOJAR 1 DISJUNTOR (PADRAO DA CONCESSIONARIA LOCAL)	UN	1	0,00	167,55
SINAPI-I	1096	ARMAÇAO VERTICAL COM HASTE E CONTRA-PINO, EM CHAPA DE ACO GALVANIZADO 3/16", COM 4 ESTRIBOS E 4 ISOLADORES	UN	2	0,00	120,36
SINAPI-I	1539	CONECTOR METALICO TIPO PARAFUSO FENDIDO (SPLIT BOLT), PARA CABOS ATE 16 MM2	UN	8	0,00	4,11
SINAPI-I	1892	LUVA EM PVC RIGIDO ROSCAVEL, DE 1", PARA ELETRODUTO	UN	4	0,00	1,47
SINAPI-I	2392	DISJUNTOR TIPO NEMA, TRIPOLAR 10 ATE 50A, TENSAO MAXIMA DE 415 V	UN	1	0,00	61,76
SINAPI-I	2685	ELETRODUTO DE PVC RIGIDO ROSCAVEL DE 1", SEM LUVA	M	12	0,00	7,20
COTAÇÃO	COT 06	POSTE DE CONCRETO -7M	UND	1	608,00	608,00
SINAPI-I	3379	HASTE DE ATERRAMENTO EM ACO COM 3,00 M DE COMPRIMENTO E DN = 5/8", REVESTIDA COM BAIXA CAMADA DE COBRE, SEM CONECTOR	UN	1	0,00	71,64
SINAPI-I	4346	PARAFUSO DE FERRO POLIDO, SEXTAVADO, COM ROSCA PARCIAL, DIAMETRO 5/8", COMPRIMENTO 6", COM PORCA E ARRUELA DE PRESSAO MEDIA	UN	2	0,00	10,92
SINAPI-I	11267	ARRUELA LISA, REDONDA, DE LATAO POLIDO, DIAMETRO NOMINAL 5/8", DIAMETRO EXTERNO = 34 MM, DIAMETRO DO FURO = 17 MM, ESPESSURA = *2,5* MM	UN	2	0,00	1,56
SINAPI-I	12034	CURVA 180 GRAUS, DE PVC RIGIDO ROSCAVEL, DE 3/4", PARA ELETRODUTO	UN	2	0,00	4,17
SINAPI-I	39176	BUCHA EM ALUMINIO, COM ROSCA, DE 1", PARA ELETRODUTO	UN	2	0,00	1,38
SINAPI-I	39210	ARRUELA EM ALUMINIO, COM ROSCA, DE 1", PARA ELETRODUTO	UN	4	0,00	1,03
SINAPI	88264	ELETRICISTA COM ENCARGOS COMPLEMENTARES	H	8	0,00	33,10
SINAPI	88316	SERVEANTE COM ENCARGOS COMPLEMENTARES	H	8	0,00	21,52

PMBV	COMP 11	ATERRO APOIADO(MANUAL)EM CAMADAS DE 20 CM COM MATERIAL DE EMPRÉSTIMO REF. SINAPI 73904/1 MÊS - 03/2016)	M3		11,55	29,11
SINAPI	88316	SERVEANTE COM ENCARGOS COMPLEMENTARES	H	0,71174	0,00	21,52
COTAÇÃO	COT 04	ARGILA OU BARRO PARA ATERRO	M3	1,1	10,50	10,50



lanilha Referência.xls versão 1.8 - Desenvolvido por Caixa Econômica Federal - Conteúdo sob responsabilidade do usuário
DOCUMENTO ASSINADO POR LOGIN E SENHA POR: ARTUR JOSE LIMA CAVALCANTE FILHO EM 10/02/2025 12:41:04
DOCUMENTO ASSINADO POR LOGIN E SENHA POR: ELTON DE AZEVEDO SALVADOR EM 10/02/2025 11:13:30

2

LEI Nº 14.063, DE 23 DE SETEMBRO DE 2020
VERIFIQUE A AUTENTICIDADE DESTA DOCUMENTO EM <https://portalcidadao.prefeitura.boavista.br/verificacao.aspx> INFORMANDO O CODIGO: 7595BDCDD

FORNECEDOR	CÓDIGO	DESCRIÇÃO	UNIDADE	COEFIC.	DESONERADO	NÃO DESONER.
SINAPI	95264	COMPACTADOR DE SOLOS DE PERCUSÃO (SOQUETE) COM MOTOR A GASOLINA, POTÊNCIA 3 CV - CHP DIURNO. AF_09/2016	CHP	0,355872	0,00	6,33
PMBV	COMP 12	PINTURA DE MEIO FIO COM TINTA ACRILICA PREMIUM PARA PISO 2 DEMAÇOS (REF. 102498 / 102491 - MÊS 03/2023)	M2		0,00	12,11
SINAPI	88310	PINTOR COM ENCARGOS COMPLEMENTARES	H	0,074	0,00	31,97
SINAPI	88316	SERVEENTE COM ENCARGOS COMPLEMENTARES	H	0,032	0,00	21,52
SINAPI-I	7348	TINTA ACRILICA PREMIUM PARA PISO	L	0,427	0,00	21,26
PMBV	COMP 13	FORNECIMENTO E ASSENTAMENTO DE MEIO-FIO (9X30)CM EM CONCRETO PRÉ-MOLDADO, REJUNTADO COM ARGAMASSA DE CIMENTO E AREIA, NO TRAÇO 1:3, INCLUSIVE ESCAVAÇÃO E REATERRO. (REF. 94273 SINAPI - MÊS - 04/2017)	M		41,20	59,15
SINAPI	88309	PEDREIRO COM ENCARGOS COMPLEMENTARES	H	0,306	0,00	30,68
SINAPI	88316	SERVEENTE COM ENCARGOS COMPLEMENTARES	H	0,306	0,00	21,52
SINAPI-I	370	AREIA MEDIA - POSTO JAZIDA/FORNECEDOR (RETIRADO NA JAZIDA, SEM TRANSPORTE)	M3	0,0054	0,00	64,17
SINAPI	88629	ARGAMASSA TRAÇO 1:3 (EM VOLUME DE CIMENTO E AREIA MÉDIA ÚMIDA), PREPARO MANUAL. AF_08/2019	M3	0,0015	0,00	1.103,08
COTAÇÃO	COT 05	FORNECIMENTO DE MEIO FIO (GUIA) EM CONCRETO 9x30x100cm	M	1,005	41,00	41,00
PMBV	COMP 14	EXECUÇÃO DE SARIETA DE CONCRETO, MOLDADO EM LOCO, EM TRECHO RETO, 40cm x 8 cm ALTURA (REF. 94290 -MÊS 12/2018 COM ADAPTAÇÕES)	M		0,00	54,19
SINAPI	88309	PEDREIRO COM ENCARGOS COMPLEMENTARES	H	0,35129	0,00	30,68
SINAPI	88316	SERVEENTE COM ENCARGOS COMPLEMENTARES	H	0,35129	0,00	21,52
SINAPI-I	370	AREIA MEDIA - POSTO JAZIDA/FORNECEDOR (RETIRADO NA JAZIDA, SEM TRANSPORTE)	M3	0,01067	0,00	64,17
SINAPI-I	4517	SARRAFO *2,5 X 7,5* CM EM PINUS, MISTA OU EQUIVALENTE DA REGIAO - BRUTA	M	0,14222	0,00	1,46
SINAPI-I	6189	TABUA NAO APARELHADA *2,5 X 30* CM, EM MACARANDUBA/MASSARANDUBA, ANGELIM OU EQUIVALENTE DA REGIAO - BRUTA	M	0,05902	0,00	12,02
SINAPI	94970	CONCRETO FCK = 20MPA, TRAÇO 1:2,7:3 (EM MASSA SECA DE CIMENTO/ AREIA MÉDIA/ BRITA 1) - PREPARO MECÂNICO COM BETONEIRA 600 L. AF_05/2021	M3	0,03982	0,00	861,27
PMBV	COMP 15	PLACA DE OBRA	M²		0,00	344,98
SINAPI-I	4417	SARRAFO NAO APARELHADO *2,5 X 7* CM, EM MACARANDUBA/MASSARANDUBA, ANGELIM, PEROBA-ROSA OU EQUIVALENTE DA REGIAO - BRUTA	M	1	0,00	3,17
SINAPI-I	4491	PONTALETE *7,5 X 7,5* CM EM PINUS, MISTA OU EQUIVALENTE DA REGIAO - BRUTA	M	4	0,00	4,19
SINAPI-I	4813	PLACA DE OBRA (PARA CONSTRUCAO CIVIL) EM CHAPA GALVANIZADA *N. 22*, ADESIVADA, DE *2,4 X 1,2* M (SEM POSTES PARA FIXACAO)	M2	1	0,00	250,00
SINAPI-I	5075	PREGO DE ACO POLIDO COM CABECA 18 X 30 (2 3/4 X 10)	KG	0,11	0,00	17,29
SINAPI	88262	CARPINTEIRO DE FORMAS COM ENCARGOS COMPLEMENTARES	H	1	0,00	30,11
SINAPI	88316	SERVEENTE COM ENCARGOS COMPLEMENTARES	H	2	0,00	21,52
PMBV	COMP 16	SERVICOS TOPOGRAFICOS PARA PAVIMENTACAO, INCLUSIVE NOTA DE SERVICOS, ACOMPANHAMENTO E GREIDE	M²		0,00	0,32
SINAPI	88253	AUXILIAR DE TOPOGRAFO COM ENCARGOS COMPLEMENTARES	H	0,0025	0,00	23,06
SINAPI	88288	NIVELADOR COM ENCARGOS COMPLEMENTARES	H	0,0025	0,00	17,73
SINAPI	88316	SERVEENTE COM ENCARGOS COMPLEMENTARES	H	0,0075	0,00	21,52
SINAPI	88597			0,002	0,00	0,00
SINAPI	92145	CAMINHONETE CABINE SIMPLES COM MOTOR 1.6 FLEX, CÂMBIO MANUAL, POTÊNCIA 101/104 CV, 2 PORTAS - CHP DIURNO. AF_11/2015	CHP	0,001	0,00	79,99
PMBV	COMP 17	SINALIZACAO DE TRANSITO - NOTURNA	M		0,00	3,84
SINAPI-I	939	FIO DE COBRE, SOLIDO, CLASSE 1, ISOLACAO EM PVC/A, ANTICHAMA BWF-B, 450/750V, SECAO NOMINAL 2,5 MM2	M	0,3	0,00	2,39
SINAPI-I	2705	ENERGIA ELETRICA ATE 2000 KWH INDUSTRIAL, SEM DEMANDA	KWH	0,24	0,00	1,12
SINAPI-I	3753	LAMPADA FLUORESCENTE TUBULAR T10, DE 20 OU 40 W, BIVOLT	UN	0,009	0,00	4,14
SINAPI-I	4815	BALDE VERMELHO PARA SINALIZACAO DE VIAS	UN	0,009	0,00	7,63
SINAPI-I	12294	SOQUETE DE PORCELANA BASE E27, PARA USO AO TEMPO, PARA LAMPADAS	UN	0,009	0,00	7,75
SINAPI	88264	ELETRICISTA COM ENCARGOS COMPLEMENTARES	H	0,05	0,00	33,10
SINAPI	88316	SERVEENTE COM ENCARGOS COMPLEMENTARES	H	0,05	0,00	21,52
PMBV	COMP 18	LIMPEZA MECANIZADA DE TERRENO COM REMOCAO DE CAMADA VEGETAL, UTILIZANDO MOTONIVELADORA C 5932 MOTONIVELADORA	M²		0,00	0,83
SINAPI	5932	MOTONIVELADORA POTÊNCIA BÁSICA LÍQUIDA (PRIMEIRA MARCHA) 125 HP, PESO BRUTO 13032 KG, LARGURA DA LÂMINA DE 3,7 M - CHP DIURNO. AF_06/2014	CHP	0,003	0,00	259,15
SINAPI	88316	SERVEENTE COM ENCARGOS COMPLEMENTARES	H	0,003	0,00	21,52
PMBV	COMP 19	PASSADICOS COM TABUAS DE MADEIRA PARA PEDESTRES	M²		0,00	77,16
SINAPI-I	4472	VIGA NAO APARELHADA *6 X 16* CM, EM MACARANDUBA/MASSARANDUBA, ANGELIM OU EQUIVALENTE DA REGIAO - BRUTA	M	0,7619	0,00	15,40
SINAPI-I	5061	PREGO DE ACO POLIDO COM CABECA 18 X 27 (2 1/2 X 10)	KG	0,7619	0,00	17,00
SINAPI-I	6189	TABUA NAO APARELHADA *2,5 X 30* CM, EM MACARANDUBA/MASSARANDUBA, ANGELIM OU EQUIVALENTE DA REGIAO - BRUTA	M	0,4285	0,00	12,02
SINAPI	88262	CARPINTEIRO DE FORMAS COM ENCARGOS COMPLEMENTARES	H	0,5	0,00	30,11
SINAPI	88316	SERVEENTE COM ENCARGOS COMPLEMENTARES	H	1,5	0,00	21,52
PMBV	COMP 20	CONSTRUÇÃO DE PAVIMENTO COM APLICAÇÃO DE CONCRETO BETUMINOSO USINADO A QUENTE (CBUQ), CAMADA DE ROLAMENTO, COM ESPESURA DE 4,0CM - EXCLUSIVE CAP 50/70 E TRANSPORTE. (95993-MÊS 12/2018)	M³		0,00	846,65
PMBV	COMP 20.1	USINAGEM DE CBUQ, EXCLUSIVE CAP 50/70, PARA CAPA DE ROLAMENTO (72962 - MÊS-12/2018)	T	2,5548	0,00	262,81
SINAPI	5835	VIBROACABADORA DE ASFALTO SOBRE ESTEIRAS, LARGURA DE PAVIMENTAÇÃO 1,90 M A 5,30 M, POTÊNCIA 105 HP CAPACIDADE 450 T/H - CHP DIURNO. AF_11/2014	CHP	0,058	0,00	355,35
SINAPI	5837	VIBROACABADORA DE ASFALTO SOBRE ESTEIRAS, LARGURA DE PAVIMENTAÇÃO 1,90 M A 5,30 M, POTÊNCIA 105 HP CAPACIDADE 450 T/H - CHI DIURNO. AF_11/2014	CHI	0,1186	0,00	132,82
SINAPI	88314	RASTELEIRO COM ENCARGOS COMPLEMENTARES	H	1,4126	0,00	26,89
SINAPI	91386	CAMINHÃO BASCULANTE 10 M3, TRUCADO CABINE SIMPLES, PESO BRUTO TOTAL 23.000 KG, CARGA ÚTIL MÁXIMA 15.935 KG, DISTÂNCIA ENTRE EIXOS 4,80 M, POTÊNCIA 230 CV INCLUSIVE CAÇAMBA METÁLICA - CHP DIURNO. AF_06/2014	CHP	0,058	0,00	284,47



lanilha Referência.xls versão 1.8 - Desenvolvido por Caixa Econômica Federal - Conteúdo sob responsabilidade do usuário
DOCUMENTO ASSINADO POR LOGIN E SENHA POR: ARTUR JOSE LIMA CAVALCANTE FILHO EM 10/02/2025 12:41:04
DOCUMENTO ASSINADO POR LOGIN E SENHA POR: ELTON DE AZEVEDO SALVADOR EM 10/02/2025 11:13:30

3

LEI Nº 14.063, DE 23 DE SETEMBRO DE 2020
VERIFIQUE A AUTENTICIDADE DESTA DOCUMENTO EM <https://portalcidadao.prefeitura.boavista.br/verificacao.aspx> INFORMANDO O CODIGO: 7595BDCDD

FONTE	CÓDIGO	DESCRIÇÃO	UNIDADE	COEFIC.	DESONERADO	NÃO DESONER.
SINAPI	95631	ROLO COMPACTADOR VIBRATORIO TANDEM, ACO LISO, POTENCIA 125 HP, PESO SEM/COM LASTRO 10,20/11,65 T, LARGURA DE TRABALHO 1,73 M - CHP DIURNO. AF_11/2016	CHP	0,0951	0,00	248,65
SINAPI	95632	ROLO COMPACTADOR VIBRATORIO TANDEM, ACO LISO, POTENCIA 125 HP, PESO SEM/COM LASTRO 10,20/11,65 T, LARGURA DE TRABALHO 1,73 M - CHI DIURNO. AF_11/2016	CHI	0,0815	0,00	88,14
SINAPI	96155	TRATOR DE PNEUS COM POTÊNCIA DE 85 CV, TRACÇÃO 4X4, COM VASSOURA MECÂNICA ACOPLADA - CHI DIURNO. AF_02/2017	CHI	0,1339	0,00	52,13
SINAPI	96157	TRATOR DE PNEUS COM POTÊNCIA DE 85 CV, TRACÇÃO 4X4, COM VASSOURA MECÂNICA ACOPLADA - CHP DIURNO. AF_03/2017	CHP	0,0427	0,00	145,10
SINAPI	96463	ROLO COMPACTADOR DE PNEUS, ESTATICO, PRESSAO VARIÁVEL, POTENCIA 110 HP, PESO SEM/COM LASTRO 10,8/27 T, LARGURA DE ROLAGEM 2,30 M - CHP DIURNO. AF_06/2017	CHP	0,0495	0,00	234,01
SINAPI	96464	ROLO COMPACTADOR DE PNEUS, ESTATICO, PRESSAO VARIÁVEL, POTENCIA 110 HP, PESO SEM/COM LASTRO 10,8/27 T, LARGURA DE ROLAGEM 2,30 M - CHI DIURNO. AF_06/2017	CHI	0,3037	0,00	94,95

PMBV	COMP 20.1	USINAGEM DE CBUQ, EXCLUSIVE CAP 50/70, PARA CAPA DE ROLAMENTO (72962 - MÊS-12/2018)	T		0,00	262,81
SINAPI-I	1379	CIMENTO PORTLAND COMPOSTO CP II-32	KG	28	0,00	1,76
SINAPI-I	370	AREIA MEDIA - POSTO JAZIDA/FORNECEDOR (RETIRADO NA JAZIDA, SEM TRANSPORTE)	M3	0,161	0,00	64,17
SINAPI	95879	TRANSPORTE COM CAMINHÃO BASCULANTE DE 14 M³, EM VIA URBANA PAVIMENTADA, DMT ATÉ 30 KM (UNIDADE: TXKM). AF_07/2020	TXKM	1,3041	0,00	1,54
SINAPI-I	4720	PEDRA BRITADA N. 0, OU PEDRISCO (4,8 A 9,5 MM) POSTO PEDREIRA/FORNECEDOR, SEM FRETE	M3	0,3129	0,00	321,57
SINAPI-I	4721	PEDRA BRITADA N. 1 (9,5 a 19 MM) POSTO PEDREIRA/FORNECEDOR, SEM FRETE	M3	0,1341	0,00	278,53
SINAPI	95879	TRANSPORTE COM CAMINHÃO BASCULANTE DE 14 M³, EM VIA URBANA PAVIMENTADA, DMT ATÉ 30 KM (UNIDADE: TXKM). AF_07/2020	TXKM	11,4432	0,00	1,54
SINAPI	93433	USINA DE MISTURA ASFÁLTICA À QUENTE, TIPO CONTRA FLUXO, PROD 40 A 80 TON/HORA - CHP DIURNO. AF_05/2023	CHP	0,0134	0,00	2.879,82
SINAPI	5944	PÁ CARREGADEIRA SOBRE RODAS, POTÊNCIA 197 HP, CAPACIDADE DA CAÇAMBA 2,5 A 3,5 M3, PESO OPERACIONAL 18338 KG - CHP DIURNO. AF_06/2014	CHP	0,0035	0,00	226,14
SINAPI	7030	TANQUE DE ASFALTO ESTACIONÁRIO COM SERPENTINA, CAPACIDADE 30.000 L - CHP DIURNO. AF_05/2023	CHP	0,0134	0,00	295,74
SINAPI	88316	SERVENTE COM ENCARGOS COMPLEMENTARES	H	0,1067	0,00	21,52

PMBV	COMP 21	TRANSPORTE COM CAMINHÃO BASCULANTE 10 M3 DE MASSA ASFALTICA PARA PAVIMENTAÇÃO URBANA	M³XKM		0,00	1,68
SINAPI	91386	CAMINHÃO BASCULANTE 10 M3, TRUCADO CABINE SIMPLES, PESO BRUTO TOTAL 23.000 KG, CARGA ÚTIL MÁXIMA 15.935 KG, DISTÂNCIA ENTRE EIXOS 4,80 M, POTÊNCIA 230 CV INCLUSIVE CAÇAMBA METÁLICA - CHP DIURNO. AF_06/2014	CHP	0,0059172	0,00	284,47

PMBV	COMP 22	CARGA, MANOBRAS E DESCARGA DE MATERIAIS DIVERSOS, COM CAMINHÃO CARROCERIA 9T (CARGA E DESCARGA MANUAIS)	T		0,00	19,42
SINAPI	5824	CAMINHÃO TOCO, PBT 16.000 KG, CARGA ÚTIL MÁX. 10.685 KG, DIST. ENTRE EIXOS 4,8 M, POTÊNCIA 189 CV, INCLUSIVE CARROCERIA FIXA ABERTA DE MADEIRA P/ TRANSPORTE GERAL DE CARGA SECA, DIMEN. APROX. 2,5 X 7,00 X 0,50 M - CHP DIURNO. AF_06/2014	CHP	0,0843	0,00	230,38

PMBV	COMP 23	TRANSPORTE DE MATERIAL ASFALTICO, COM CAMINHÃO COM CAPACIDADE DE 30000 L EM RODOVIA PAVIMENTADA PARA DISTÂNCIAS MÉDIAS DE TRANSPORTE SUPERIORES A 100 KM. AF_02/2016	TX KM		0,00	0,91
SINAPI	91645	CAMINHÃO DE TRANSPORTE DE MATERIAL ASFÁLTICO 30.000 L, COM CAVALO MECÂNICO DE CAPACIDADE MÁXIMA DE TRACÇÃO COMBINADO DE 66.000 KG, POTÊNCIA 360 CV, INCLUSIVE TANQUE DE ASFALTO COM SERPENTINA - CHP DIURNO. AF_08/2015	CHP	0,001736	0,00	505,47
SINAPI	91646	CAMINHÃO DE TRANSPORTE DE MATERIAL ASFÁLTICO 30.000 L, COM CAVALO MECÂNICO DE CAPACIDADE MÁXIMA DE TRACÇÃO COMBINADO DE 66.000 KG, POTÊNCIA 360 CV, INCLUSIVE TANQUE DE ASFALTO COM SERPENTINA - CHI DIURNO. AF_08/2015	CHI	0,000434	0,00	99,70

PMBV	COMP 24	ESCAVAÇÃO MECANICA, A CEU ABERTO, EM MATERIAL DE 1A CATEGORIA, COM ESCAVADEIRA HIDRAULICA, CAPACIDADE DE 0,78 M3	M3		0,00	3,73
SINAPI	84013	ESCAVADEIRA HIDRÁULICA SOBRE ESTEIRAS, CAÇAMBA 0,80 M3, PESO OPERACIONAL 17,8 T, POTÊNCIA LÍQUIDA 110 HP - CHI DIURNO. AF_10/2014	CHI	0,0058	0,00	86,42
SINAPI	88316	SERVENTE COM ENCARGOS COMPLEMENTARES	H	0,0192	0,00	21,52
SINAPI	90991	ESCAVADEIRA HIDRÁULICA SOBRE ESTEIRAS, CAÇAMBA 0,80 M3, PESO OPERACIONAL 17,8 T, POTÊNCIA LÍQUIDA 110 HP - CHP DIURNO. AF_10/2014	CHP	0,0134	0,00	210,59

PMBV	COMP 25	SINALIZACAO HORIZONTAL COM TINTA RETRORREFLETIVA A BASE DE RESINA ACRILICA COM MICROESFERAS DE VIDRO	M2		0,00	13,32
SINAPI-I	5318	DILUENTE AGUARRAS	L	0,13	0,00	23,60
SINAPI	5824	CAMINHÃO TOCO, PBT 16.000 KG, CARGA ÚTIL MÁX. 10.685 KG, DIST. ENTRE EIXOS 4,8 M, POTÊNCIA 189 CV, INCLUSIVE CARROCERIA FIXA ABERTA DE MADEIRA P/ TRANSPORTE GERAL DE CARGA SECA, DIMEN. APROX. 2,5 X 7,00 X 0,50 M - CHP DIURNO. AF_06/2014	CHP	0,003333	0,00	230,38
SINAPI-I	7343	TINTA ACRILICA A BASE DE SOLVENTE, PARA SINALIZACAO HORIZONTAL VIARIA (NBR 11862)	L	0,6	0,00	12,59
SINAPI-I	7348	TINTA ACRILICA PREMIUM PARA PISO	L	0,03	0,00	21,26
SINAPI	88316	SERVENTE COM ENCARGOS COMPLEMENTARES	H	0,03333	0,00	21,52
SINAPI	95133	MÁQUINA DEMARCADORA DE FAIXA DE TRÁFEGO À FRIO, AUTOPROPULIDA, POTÊNCIA 38 HP - CHP DIURNO. AF_07/2016	CHP	0,003333	0,00	185,97

PMBV	COMP 26	SINALIZACAO HORIZONTAL COM TINTA RETRORREFLETIVA A BASE DE RESINA ACRILICA COM MICROESFERAS DE VIDRO	M2		0,00	13,32
SINAPI-I	5318	DILUENTE AGUARRAS	L	0,13	0,00	23,60
SINAPI	5824	CAMINHÃO TOCO, PBT 16.000 KG, CARGA ÚTIL MÁX. 10.685 KG, DIST. ENTRE EIXOS 4,8 M, POTÊNCIA 189 CV, INCLUSIVE CARROCERIA FIXA ABERTA DE MADEIRA P/ TRANSPORTE GERAL DE CARGA SECA, DIMEN. APROX. 2,5 X 7,00 X 0,50 M - CHP DIURNO. AF_06/2014	CHP	0,003333	0,00	230,38
SINAPI-I	7343	TINTA ACRILICA A BASE DE SOLVENTE, PARA SINALIZACAO HORIZONTAL VIARIA (NBR 11862)	L	0,6	0,00	12,59
SINAPI-I	7348	TINTA ACRILICA PREMIUM PARA PISO	L	0,03	0,00	21,26
SINAPI	88316	SERVENTE COM ENCARGOS COMPLEMENTARES	H	0,03333	0,00	21,52
SINAPI	95133	MÁQUINA DEMARCADORA DE FAIXA DE TRÁFEGO À FRIO, AUTOPROPULIDA, POTÊNCIA 38 HP - CHP DIURNO. AF_07/2016	CHP	0,003333	0,00	185,97



lanilha Referência.xls versão 1.8 - Desenvolvido por Caixa Econômica Federal - Conteúdo sob responsabilidade do usuário
DOCUMENTO ASSINADO POR LOGIN E SENHA POR: ARTUR JOSE LIMA CAVALCANTE FILHO EM 10/02/2025 12:41:04
DOCUMENTO ASSINADO POR LOGIN E SENHA POR: ELTON DE AZEVEDO SALVADOR EM 10/02/2025 11:13:30

FORNECEDOR	CÓDIGO	DESCRIÇÃO	UNIDADE	COEFIC.	DESONERADO	NÃO DESONER.
PMBV	COMP 27	EXECUÇÃO DO CANTEIRO DE OBRAS	M2		0,00	723,88
SINAPI	92543	TRAMA DE MADEIRA COMPOSTA POR TERÇAS PARA TELHADOS DE ATÉ 2 ÁGUAS PARA TELHA ONDULADA DE FIBROCIMENTO, METÁLICA, PLÁSTICA OU TERMOACÚSTICA, INCLUSO TRANSPORTE VERTICAL. AF_07/2019	M2	1,454359	0,00	13,64
PMBV	COMP 27.1	TELHAMENTO COM TELHA ONDULADA DE FIBROCIMENTO E = 4 MM, COM RECOBRIMENTO LATERAL DE 1 1/4 DE ONDA PARA TELHADO COM INCLINAÇÃO MÁXIMA DE 10°, COM ATÉ 2 ÁGUAS, INCLUSO IÇAMENTO	M2	1,454359	0,00	42,45
SINAPI	100666	JANELA DE MADEIRA (PINUS/EUCALIPTO OU EQUIV.) DE ABRIR COM 4 FOLHAS (2 VENEZIANAS E 2 GUILHOTINAS PARA VIDRO), COM BATENTE, ALIZAR E FERRAGENS. EXCLUSIVE VIDROS, ACABAMENTO E CONTRAMARCO. FORNECIMENTO E INSTALAÇÃO. AF_12/2019	M2	0,051283	0,00	932,76
SINAPI	90820	PORTA DE MADEIRA PARA PINTURA, SEMI-OCA (LEVE OU MÉDIA), 60X210CM, ESPESSURA DE 3,5CM, INCLUSO DOBRADIÇAS - FORNECIMENTO E INSTALAÇÃO. AF_12/2019	UN	0,07692	0,00	373,17
SINAPI	90822	PORTA DE MADEIRA PARA PINTURA, SEMI-OCA (LEVE OU MÉDIA), 80X210CM, ESPESSURA DE 3,5CM, INCLUSO DOBRADIÇAS - FORNECIMENTO E INSTALAÇÃO. AF_12/2019	UN	0,1279	0,00	406,19
SINAPI	94968	CONCRETO MAGRO PARA LASTRO, TRAÇO 1:4,5:4,5 (EM MASSA SECA DE CIMENTO/ AREIA MÉDIA/ BRITA 1) - PREPARO MECÂNICO COM BETONEIRA 600 L. AF_05/2021	M3	0,05	0,00	669,81
SINAPI-I	857	CABO DE COBRE NU 16 MM2 MEIO-DURO	M	0,19230769	0,00	16,87
SINAPI	93657	DISJUNTOR MONOPOLAR TIPO DIN, CORRENTE NOMINAL DE 32A - FORNECIMENTO E INSTALAÇÃO. AF_10/2020	UN	0,15384615	0,00	13,05
SINAPI	91862	ELETRODUTO RÍGIDO ROSCÁVEL, PVC, DN 20 MM (1/2"), PARA CIRCUITOS TERMINAIS, INSTALADO EM FORRO - FORNECIMENTO E INSTALAÇÃO. AF_03/2023	M	0,51282051	0,00	9,68
SINAPI	91911	CURVA 90 GRAUS PARA ELETRODUTO, PVC, ROSCÁVEL, DN 20 MM (1/2"), PARA CIRCUITOS TERMINAIS, INSTALADA EM PAREDE - FORNECIMENTO E INSTALAÇÃO. AF_03/2023	UN	0,15384615	0,00	17,75
SINAPI	91924	CABO DE COBRE FLEXÍVEL ISOLADO, 1,5 MM², ANTI-CHAMA 450/750 V, PARA CIRCUITOS TERMINAIS - FORNECIMENTO E INSTALAÇÃO. AF_03/2023	M	1,28205128	0,00	2,99
SINAPI	91926	CABO DE COBRE FLEXÍVEL ISOLADO, 2,5 MM², ANTI-CHAMA 450/750 V, PARA CIRCUITOS TERMINAIS - FORNECIMENTO E INSTALAÇÃO. AF_03/2023	M	0,76923077	0,00	4,31
SINAPI	91945	SUPOORTE PARAFUSADO COM PLACA DE ENCAIXE 4" X 2" ALTO (2,00 M DO PISO) PARA PONTO ELÉTRICO - FORNECIMENTO E INSTALAÇÃO. AF_03/2023	UN	0,05128205	0,00	14,77
PMBV	COMP 27.2	INTERRUPTOR SIMPLES 10A, 250V, CONJUNTO MONTADO PARA SOBREPOR 4" X 2" (CAIXA + MODULO)	UND	0,12820513	0,00	16,07
SINAPI-I	38191	LAMPADA FLUORESCENTE COMPACTA 2U BRANCA 15 W, BASE E27 (127/220 V)	UN	0,20512821	0,00	6,80
PMBV	COMP 27.3	TOMADA 2P+T 10A, 250V, CONJUNTO MONTADO PARA SOBREPOR 4" X 2" (CAIXA + MODULO)	UND	0,17948718	0,00	20,46
SINAPI	96985	HASTE DE ATERRAMENTO, DIÂMETRO 5/8", COM 3 METROS - FORNECIMENTO E INSTALAÇÃO. AF_08/2023	UN	0,02564103	0,00	85,66
SINAPI	95469	VASO SANITARIO SIFONADO CONVENCIONAL COM LOUÇA BRANCA - FORNECIMENTO E INSTALAÇÃO. AF_01/2020	UN	0,02564103	0,00	271,40
PMBV	COMP 27.4	CAIXA DE DESCARGA PLÁSTICA EXTERNA COMPLETA, CAPACIDADE 9L COM TUBO DE DESCARGA, ENGATE FLEXÍVEL, BOIA E SUPORTE PARA FIXAÇÃO, BOLSA DE LIGAÇÃO EM PVC FLEXÍVEL E CONJUNTO PARA FIXAÇÃO	UND	0,025641	0,00	95,36
SINAPI	86904	LAVATÓRIO LOUÇA BRANCA SUSPENSO, 29,5 X 39CM OU EQUIVALENTE, PADRÃO POPULAR - FORNECIMENTO E INSTALAÇÃO. AF_01/2020	UN	0,02564103	0,00	135,84
SINAPI	89711	TUBO PVC, SERIE NORMAL, ESGOTO PREDIAL, DN 40 MM, FORNECIDO E INSTALADO EM RAMAL DE DESCARGA OU RAMAL DE ESGOTO SANITÁRIO. AF_08/2022	M	0,15384615	0,00	20,88
SINAPI	89712	TUBO PVC, SERIE NORMAL, ESGOTO PREDIAL, DN 50 MM, FORNECIDO E INSTALADO EM RAMAL DE DESCARGA OU RAMAL DE ESGOTO SANITÁRIO. AF_08/2022	M	0,1253	0,00	25,83
SINAPI	89714	TUBO PVC, SERIE NORMAL, ESGOTO PREDIAL, DN 100 MM, FORNECIDO E INSTALADO EM RAMAL DE DESCARGA OU RAMAL DE ESGOTO SANITÁRIO. AF_08/2022	M	0,15384615	0,00	35,98
SINAPI	89731	JOELHO 90 GRAUS, PVC, SERIE NORMAL, ESGOTO PREDIAL, DN 50 MM, JUNTA ELÁSTICA, FORNECIDO E INSTALADO EM RAMAL DE DESCARGA OU RAMAL DE ESGOTO SANITÁRIO. AF_08/2022	UN	0,05128205	0,00	14,64
SINAPI	89748	CURVA CURTA 90 GRAUS, PVC, SERIE NORMAL, ESGOTO PREDIAL, DN 100 MM, JUNTA ELÁSTICA, FORNECIDO E INSTALADO EM RAMAL DE DESCARGA OU RAMAL DE ESGOTO SANITÁRIO. AF_08/2022	UN	0,05128205	0,00	38,40
SINAPI	89796	TE, PVC, SERIE NORMAL, ESGOTO PREDIAL, DN 100 X 100 MM, JUNTA ELÁSTICA, FORNECIDO E INSTALADO EM RAMAL DE DESCARGA OU RAMAL DE ESGOTO SANITÁRIO. AF_08/2022	UN	0,02564103	0,00	40,46
SINAPI	89482	CAIXA SIFONADA, PVC, DN 100 X 100 X 50 MM, FORNECIDA E INSTALADA EM RAMAIS DE ENCAMINHAMENTO DE ÁGUA PLUVIAL. AF_06/2022	UN	0,02564103	0,00	36,83
SINAPI	89957			0,1025641	0,00	0,00
SINAPI	91173	FIXAÇÃO DE TUBOS VERTICAIS DE PVC ÁGUA, PVC ESGOTO, PVC ÁGUA PLUVIAL, CPVC, PPR, COBRE OU AÇO, DIÂMETROS MENORES OU IGUAIS A 40 MM, COM ABRAÇADEIRA METÁLICA RÍGIDA TIPO U PERFIL 1 1/4", FIXADA EM PERFILADO EM PAREDE. AF_09/2023_PS	M	1,02564103	0,00	4,27
SINAPI	96995			0,006	0,00	0,00
SINAPI	88489	PINTURA LÁTEX ACRÍLICA PREMIUM, APLICAÇÃO MANUAL EM PAREDES, DUAS DEMÃOS. AF_04/2023	M2	5,66153846	0,00	13,62
SINAPI	87247	REVESTIMENTO CERÂMICO PARA PISO COM PLACAS TIPO ESMALTADA EXTRA DE DIMENSÕES 35X35 CM APLICADA EM AMBIENTES DE ÁREA ENTRE 5 M2 E 10 M2. AF_02/2023_PE	M2	0,23076923	0,00	81,96
SINAPI	98458	TAPUME COM COMPENSADO DE MADEIRA. AF_03/2024	M2	2,83076923	0,00	92,35
SINAPI	101908	EXTINTOR DE INCÊNDIO PORTÁTIL COM CARGA DE PQS DE 4 KG, CLASSE BC - FORNECIMENTO E INSTALAÇÃO. AF_10/2020_PE	UN	0,02564103	0,00	236,69
SINAPI	96111	FORRO EM RÉGUAS DE PVC, FRISADO, PARA AMBIENTES RESIDENCIAIS, INCLUSIVE ESTRUTURA UNIDIRECIONAL DE FIXAÇÃO. AF_08/2023_PS	M2	0,76923	0,00	68,69
PMBV	COMP 27.1	TELHAMENTO COM TELHA ONDULADA DE FIBROCIMENTO E = 4 MM, COM RECOBRIMENTO LATERAL DE 1 1/4 DE ONDA PARA TELHADO COM INCLINAÇÃO MÁXIMA DE 10°, COM ATÉ 2 ÁGUAS, INCLUSO IÇAMENTO	M2		0,00	42,45
SINAPI	88316	SERVENTE COM ENCARGOS COMPLEMENTARES	H	0,141	0,00	21,52
SINAPI	88323	TELHADISTA COM ENCARGOS COMPLEMENTARES	H	0,128	0,00	29,82
SINAPI-I	1607	CONJUNTO ARRUELAS DE VEDAÇÃO 5/16" PARA TELHA FIBROCIMENTO (UMA ARRUELA METALICA E UMA ARRUELA PVC - CONICAS)	CJ	1,26	0,00	0,33



FONTE	CÓDIGO	DESCRIÇÃO	UNIDADE	COEFIC.	DESONERADO	NÃO DESONER.
SINAPI-I	4302	PARAFUSO ZINCADO ROSCA SOBERBA, CABECA SEXTAVADA, 5/16 " X 250 MM, PARA FIXACAO DE TELHA EM MADEIRA	UN	1,26	0,00	5,00
SINAPI-I	7190	TELHA DE FIBROCIMENTO ONDULADA E = 4 MM, DE 1,22 X 0,50 M (SEM AMIANTO)	UN	1,357	0,00	21,30
PMBV	COMP 27.2	INTERRUPTOR SIMPLES 10A, 250V, CONJUNTO MONTADO PARA SOBREPOR R 4" X 2" (CAIXA + MODULO)	UND		0,00	16,07
SINAPI	88247	AUXILIAR DE ELETRICISTA COM ENCARGOS COMPLEMENTARES	H	0,125	0,00	23,35
SINAPI	88264	ELETRICISTA COM ENCARGOS COMPLEMENTARES	H	0,125	0,00	33,10
SINAPI-I	12128	INTERRUPTOR SIMPLES 10A, 250V, CONJUNTO MONTADO PARA SOBREPOR 4" X 2" (CAIXA + MODULO)	UN	1	0,00	9,03
PMBV	COMP 27.3	TOMADA 2P+T 10A, 250V, CONJUNTO MONTADO PARA SOBREPOR 4" X 2" (CAIXA + MODULO)	UND		0,00	20,46
SINAPI	88247	AUXILIAR DE ELETRICISTA COM ENCARGOS COMPLEMENTARES	H	0,125	0,00	23,35
SINAPI	88264	ELETRICISTA COM ENCARGOS COMPLEMENTARES	H	0,125	0,00	33,10
SINAPI-I	12147	TOMADA 2P+T 10A, 250V, CONJUNTO MONTADO PARA SOBREPOR 4" X 2" (CAIXA + MODULO)	UN	1	0,00	13,42
PMBV	COMP 27.4	CAIXA DE DESCARGA PLÁSTICA EXTERNA COMPLETA, CAPACIDADE 9L COM TUBO DE DESCARGA, ENGATE FLEXÍVEL, BOIA E SUPORTE PARA FIXAÇÃO, BOLSA DE LIGAÇÃO EM PVC FLEXÍVEL E CONJUNTO PARA FIXAÇÃO	UND		0,00	95,36
SINAPI	88247	AUXILIAR DE ELETRICISTA COM ENCARGOS COMPLEMENTARES	H	0,5	0,00	23,35
SINAPI	88264	ELETRICISTA COM ENCARGOS COMPLEMENTARES	H	0,5	0,00	33,10
SINAPI-I	1030	CAIXA DE DESCARGA PLÁSTICA PARA BACIA / VASO SANITÁRIO, EXTERNA, CAPACIDADE 9 LITROS, PUXADOR FIO DE NYLON, NÃO INCLUSO CANO, BOLSA, ENGATE	UN	1	0,00	42,65
SINAPI-I	6141	TUBO DE DESCIDA EXTERNO, DE PVC, PARA CAIXA DE DESCARGA EXTERNA ALTA - DIÂMETRO DE 40 MM E ALTURA DE APROXIMADAMENTE 1,55 M	UN	1	0,00	5,14
SINAPI-I	1031	ENGATE/RABICHO FLEXÍVEL PLÁSTICO (PVC OU ABS) BRANCO 1/2 " X 30 CM	UN	1	0,00	12,92
SINAPI-I	6140	BOLSA DE LIGAÇÃO EM PVC FLEXÍVEL PARA VASO SANITÁRIO 40 MM (1 1/2")	UN	1	0,00	3,71
SINAPI-I	4350	BUCHA DE NYLON, DIÂMETRO DO FURO 8 MM, COMPRIMENTO 40 MM, COM PARAFUSO DE ROSCA SOBERBA, CABECA CHATA, FENDA SIMPLES, 4,8 X 50 MM	UN	4	0,00	0,68
PMBV	COMP 28	FORNECIMENTO E ASSENTAMENTO DE PISO TÁTIL DE ALERTA OU DIRECIONAL PIGMENTADO EM CONCRETO 20X20X2CM (REF. SINAPI 101091 / 101094 - AF_05/2020)	M2		0,00	127,27
SINAPI-I	1379	CIMENTO PORTLAND COMPOSTO CP II-32	KG	0,24	0,00	1,76
SINAPI-I	38135	PISO TÁTIL / PODOTÁTIL, LADRILHO HIDRAULICO / CONCRETO, *25 X 25* CM, E= *2,5* CM, PADRAO TÁTIL ALERTA OU DIRECIONAL, COR AMARELA	M2	1,03	0,00	92,95
SINAPI-I	37595	ARGAMASSA COLANTE TIPO AC III	KG	2,43	0,00	4,61
SINAPI	88256	AZULEJISTA OU LADRILHISTA COM ENCARGOS COMPLEMENTARES	H	0,437	0,00	34,87
SINAPI	88316	SERVEANTE COM ENCARGOS COMPLEMENTARES	H	0,218	0,00	21,52
PMBV	COMP 01.3	ENGENHEIRO CIVIL DE OBRA JÚNIOR COM ENCARGOS COMPLEMENTARES	MES		0,00	18.073,76
SINAPI	90777	ENGENHEIRO CIVIL DE OBRA JUNIOR COM ENCARGOS COMPLEMENTARES	H	148	0,00	122,12

01/03/2024

Data

 Responsável Técnico: André Clériston A. Bezerra
 CREA/CAU: 0913025348

EVENTUAL CONTRATAÇÃO DE EMPRESA ESPECIALIZADA PARA EXECUÇÃO DE SERVIÇOS DE DRENAGEM DE VIAS PÚBLICAS URBANAS EM DIVERSOS BAIRROS DO MUNICÍPIO DE BOA VISTA/RR, DIVIDIDA EM 02 (DOIS) ITENS. ITEM 01

RECURSOS PRÓPRIOS

CURVA ABC							
ITEM	DESCRIÇÃO	UND	QUANT.	P.UNIT	TOTAL	%	% AC.
1.6.3.	TUBO DE CONCRETO PARA REDES COLETORAS DE ÁGUAS PLUVIAIS, DIÂMETRO DE 800 MM, JUNTA RÍGIDA, INSTALADO EM LOCAL COM BAIXO NÍVEL DE INTERFERÊNCIAS - FORNECIMENTO E ASSENTAMENTO. AF_03/2024	M	4.500,00	R\$ 605,95	R\$ 2.726.775,00	11,76%	11,76%
1.11.1.	ASSENTAMENTO DE GUIA (MEIO-FIO) EM TRECHO RETO, CONFECCIONADA EM CONCRETO PRÉ-FABRICADO, DIMENSÕES 100X15X13X30 CM (COMPRIMENTO X BASE INFERIOR X BASE SUPERIOR X ALTURA). AF_01/2024	M	30.756,00	R\$ 63,85	R\$ 1.963.770,60	8,47%	20,23%
1.6.2.	TUBO DE CONCRETO PARA REDES COLETORAS DE ÁGUAS PLUVIAIS, DIÂMETRO DE 600 MM, JUNTA RÍGIDA, INSTALADO EM LOCAL COM BAIXO NÍVEL DE INTERFERÊNCIAS - FORNECIMENTO E ASSENTAMENTO. AF_03/2024	M	4.500,00	R\$ 374,32	R\$ 1.684.440,00	7,26%	27,49%
1.5.5.	TRANSPORTE COM CAMINHÃO BASCULANTE DE 18 M³, EM VIA URBANA PAVIMENTADA, DMT ATÉ 30 KM (UNIDADE: M3XKM). AF_07/2020	M3XKM	669.893,90	R\$ 2,38	R\$ 1.594.347,48	6,87%	34,36%
1.8.2.	Boca de lobo dupla - grelha de concreto - BLDG 01 - areia e brita comerciais	un	528,00	R\$ 2.312,88	R\$ 1.221.200,64	5,27%	39,63%
1.5.6.	RECEBIMENTO DO MATERIAL NA EMPRESA DE RECICLADOS	M³	45.263,81	R\$ 24,40	R\$ 1.104.436,96	4,76%	44,39%
1.5.8.	ATERRO MECANIZADO DE VALA COM ESCAVADEIRA HIDRÁULICA (CAPACIDADE DA CAÇAMBA: 0,8 M³/POTÊNCIA: 111 HP), LARGURA ATÉ 2,5 M, PROFUNDIDADE DE 1,5 A 3,0 M, COM AREIA PARA ATERRO. AF_08/2023	M3	13.901,96	R\$ 75,27	R\$ 1.046.400,53	4,51%	48,90%
1.11.5.	EXECUÇÃO DE SARJETA DE CONCRETO, MOLDADO EM LOCO, EM TRECHO RETO, 40cm x 8 cm ALTURA (REF. 94290 -MÊS 12/2018 COM ADAPTAÇÕES)	M	15.378,00	R\$ 66,11	R\$ 1.016.639,58	4,38%	53,29%
1.10.5.	CONSTRUÇÃO DE PAVIMENTO COM APLICAÇÃO DE CONCRETO BETUMINOSO USINADO A QUENTE (CBUQ), CAMADA DE ROLAMENTO, COM ESPESSURA DE 4,0CM - EXCLUSIVE CAP 50/70 E TRANSPORTE. (95993-MÊS 12/2018)	M³	931,29	R\$ 1.032,91	R\$ 961.938,75	4,15%	57,44%



DOCUMENTO ASSINADO POR LOGIN E SENHA POR: ARTUR JOSE LIMA CAVALCANTE FILHO EM 10/02/2025 12:41:04
DOCUMENTO ASSINADO POR LOGIN E SENHA POR: ELTON DE AZEVEDO SALVADOR EM 10/02/2025 11:13:30

LEI Nº 14.063, DE 23 DE SETEMBRO DE 2020

VERIFIQUE A AUTENTICIDADE DESTA DOCUMENTO EM <https://portalcidadao.prefeitura.boavista.br/verificacao.aspx> INFORMANDO O CODIGO: 7595BDCDD

**EVENTUAL CONTRATAÇÃO DE EMPRESA ESPECIALIZADA PARA EXECUÇÃO DE SERVIÇOS DE DRENAGEM DE VIAS PÚBLICAS URBANAS EM DIVERSOS
BAIRROS DO MUNICÍPIO DE BOA VISTA/RR, DIVIDIDA EM 02 (DOIS) ITENS. ITEM 01**

RECURSOS PRÓPRIOS

CURVA ABC							
ITEM	DESCRIÇÃO	UND	QUANT.	P.UNIT	TOTAL	%	% AC.
1.6.1.	TUBO DE CONCRETO PARA REDES COLETORAS DE ÁGUAS PLUVIAIS, DIÂMETRO DE 400 MM, JUNTA RÍGIDA, INSTALADO EM LOCAL COM BAIXO NÍVEL DE INTERFERÊNCIAS - FORNECIMENTO E ASSENTAMENTO. AF_03/2024	M	4.528,00	R\$ 200,24	R\$ 906.686,72	3,91%	61,35%
1.10.6.	CIMENTO ASFALTICO DE PETROLEO A GRANEL (CAP) 50/70 (COLETADO NA EMAM ASFALTOS/AM), INCLUSIVE TRANSPORTE	T	125,16	R\$ 7.130,00	R\$ 892.390,80	3,85%	65,19%
1.1.1.	EQUIPE TÉCNICA DE ADMINISTRAÇÃO DE OBRA	UND	1,00	R\$ 868.532,25	R\$ 868.532,25	3,75%	68,94%
1.6.6.	TUBO DE CONCRETO PARA REDES COLETORAS DE ÁGUAS PLUVIAIS, DIÂMETRO DE 1500 MM, JUNTA RÍGIDA, INSTALADO EM LOCAL COM BAIXO NÍVEL DE INTERFERÊNCIAS - FORNECIMENTO E ASSENTAMENTO. AF_03/2024	M	550,00	R\$ 1.503,56	R\$ 826.958,00	3,57%	72,50%
1.8.1.	Boca de lobo simples - grelha de concreto - BLSG 01 - areia e brita comerciais	un	528,00	R\$ 1.203,14	R\$ 635.257,92	2,74%	75,24%
1.6.5.	TUBO DE CONCRETO PARA REDES COLETORAS DE ÁGUAS PLUVIAIS, DIÂMETRO DE 1200 MM, JUNTA RÍGIDA, INSTALADO EM LOCAL COM BAIXO NÍVEL DE INTERFERÊNCIAS - FORNECIMENTO E ASSENTAMENTO. AF_03/2024	M	550,00	R\$ 1.050,73	R\$ 577.901,50	2,49%	77,74%
1.6.4.	TUBO DE CONCRETO PARA REDES COLETORAS DE ÁGUAS PLUVIAIS, DIÂMETRO DE 1000 MM, JUNTA RÍGIDA, INSTALADO EM LOCAL COM BAIXO NÍVEL DE INTERFERÊNCIAS - FORNECIMENTO E ASSENTAMENTO. AF_03/2024	M	750,00	R\$ 723,33	R\$ 542.497,50	2,34%	80,07%
1.5.4.	CARGA, MANOBRA E DESCARGA DE SOLOS E MATERIAIS GRANULARES EM CAMINHÃO BASCULANTE 18 M³ - CARGA COM ESCAVADEIRA HIDRÁULICA (CAÇAMBA DE 1,20 M³ / 155 HP) E DESCARGA LIVRE (UNIDADE: M3). AF_07/2020	M3	66.989,39	R\$ 8,05	R\$ 539.264,59	2,33%	82,40%
1.5.1.	ESCAVAÇÃO MECANIZADA DE VALA COM PROFUNDIDADE ATÉ 1,5 M (MÉDIA MONTANTE E JUSANTE/UMA COMPOSIÇÃO POR TRECHO), RETROESCAV. (0,26 M3), LARGURA DE 0,8 M A 1,5 M, EM SOLO DE 1A CATEGORIA, LOCAIS COM BAIXO NÍVEL DE INTERFERÊNCIA. AF_02/2021	M3	55.684,28	R\$ 9,19	R\$ 511.738,53	2,21%	84,61%



DOCUMENTO ASSINADO POR LOGIN E SENHA POR: ARTUR JOSE LIMA CAVALCANTE FILHO EM 10/02/2025 12:41:04
DOCUMENTO ASSINADO POR LOGIN E SENHA POR: ELTON DE AZEVEDO SALVADOR EM 10/02/2025 11:13:30

LEI Nº 14.063, DE 23 DE SETEMBRO DE 2020

VERIFIQUE A AUTENTICIDADE DESTA DOCUMENTO EM <https://portalcidadao.prefeitura.boavista.br/verificacao.aspx> INFORMANDO O CODIGO: 7595BDCDD

EVENTUAL CONTRATAÇÃO DE EMPRESA ESPECIALIZADA PARA EXECUÇÃO DE SERVIÇOS DE DRENAGEM DE VIAS PÚBLICAS URBANAS EM DIVERSOS BAIROS DO MUNICÍPIO DE BOA VISTA/RR, DIVIDIDA EM 02 (DOIS) ITENS. ITEM 01

RECURSOS PRÓPRIOS

CURVA ABC							
ITEM	DESCRIÇÃO	UND	QUANT.	P.UNIT	TOTAL	%	% AC.
1.9.1.	ESCORAMENTO METÁLICO TIPO CAIXA - COM CHAPA METÁLICA - 1,50 M < LARGURA < 2,00 M (REF. SANEPAR - COMPANHIA DE SANEAMENTO DO PARANÁ COD.050402)	M2	32.125,00	R\$ 11,61	R\$ 372.971,25	1,61%	86,22%
1.7.5.	REATERRO MECANIZADO DE VALA COM RETROESCAVADEIRA (CAPACIDADE DA CAÇAMBA DA RETRO: 0,26 M³/POTÊNCIA: 88 HP), LARGURA 0,8 A 1,5 M, PROFUNDIDADE 1,5 A 3,0 M, COM SOLO (SEM SUBSTITUIÇÃO) DE 1ª CATEGORIA E COMPACTADOR DE SOLOS DE PERCUSSÃO. AF_08/2023	M3	23.689,66	R\$ 15,71	R\$ 372.164,56	1,60%	87,82%
1.6.7.	Carga, manobra e descarga de materiais diversos em caminhão carroceria de 15 t - carga e descarga com caminhão guindauto de 20 t.m	t	6.796,16	R\$ 42,69	R\$ 290.128,07	1,25%	89,07%
1.8.8.	Chaminé dos poços de visita - CPV 01 - areia e brita comerciais	un	144,00	R\$ 1.966,10	R\$ 283.118,40	1,22%	90,29%
1.8.4.	Poço de visita - PVI 09 - areia e brita comerciais	un	57,00	R\$ 3.935,16	R\$ 224.304,12	0,97%	91,26%
1.7.2.	ARGILA OU BARRO PARA ATERRO	M3	17.380,46	R\$ 12,08	R\$ 209.955,96	0,91%	92,16%
1.8.3.	Poço de visita - PVI 08 - areia e brita comerciais	un	57,00	R\$ 3.426,93	R\$ 195.335,01	0,84%	93,01%
1.5.2.	ESCAVAÇÃO MECANIZADA DE VALA COM PROFUNDIDADE MAIOR QUE 1,5 M ATÉ 3,0 M (MÉDIA MONTANTE E JUSANTE/UMA COMPOSIÇÃO POR TRECHO), RETROESCAV. (0,26 M3), LARGURA MENOR QUE 0,8 M, EM SOLO DE 1A CATEGORIA, LOCAIS COM BAIXO NÍVEL DE INTERFERÊNCIA. AF_02/2021	M3	21.417,52	R\$ 9,06	R\$ 194.042,73	0,84%	93,84%
1.3.2.	LOCAÇÃO DE REDE DE ÁGUA OU ESGOTO. AF_03/2024	M	15.378,00	R\$ 10,99	R\$ 169.004,22	0,73%	94,57%
1.10.2.	EMULSÃO DE IMPRIMAÇÃO CM-30	KG	18.974,69	R\$ 5,52	R\$ 104.740,29	0,45%	95,02%
1.2.2.	EXECUÇÃO DO CANTEIRO DE OBRAS	M2	104,90	R\$ 883,13	R\$ 92.640,34	0,40%	95,42%
1.11.6.	PINTURA LÁTEX ACRÍLICA PREMIUM, APLICAÇÃO MANUAL EM PAREDES, DUAS DEMÃOS. AF_04/2023	M2	5.228,52	R\$ 16,62	R\$ 86.898,00	0,37%	95,80%
1.7.1.	ESCAVACAO MECANICA, A CEU ABERTO, EM MATERIAL DE 1A CATEGORIA, COM ESCAVADEIRA HIDRAULICA, CAPACIDADE DE 0,78 M3	M3	17.380,46	R\$ 4,55	R\$ 79.081,09	0,34%	96,14%
1.11.3.	TRANSPORTE COM CAMINHÃO CARROCERIA 9T, EM VIA URBANA PAVIMENTADA, DMT ATÉ 30KM (UNIDADE: TXKM). AF_07/2020	TXKM	26.573,18	R\$ 2,92	R\$ 77.593,69	0,33%	96,47%
1.5.7.	PREPARO DE FUNDO DE VALA COM LARGURA MAIOR OU IGUAL A 1,5 M E MENOR QUE 2,5 M (ACERTO DO SOLO NATURAL). AF_08/2020	M2	18.392,00	R\$ 4,01	R\$ 73.751,92	0,32%	96,79%

DOCUMENTO ASSINADO POR LOGIN E SENHA POR: ARTUR JOSE LIMA CAVALCANTE FILHO EM 10/02/2025 12:41:04
DOCUMENTO ASSINADO POR LOGIN E SENHA POR: ELTON DE AZEVEDO SALVADOR EM 10/02/2025 11:13:30

LEI Nº 14.063, DE 23 DE SETEMBRO DE 2020

VERIFIQUE A AUTENTICIDADE DESTA DOCUMENTO EM <https://portalcidadao.prefeitura.boavista.br/verificacao.aspx> INFORMANDO O CODIGO: 7595BDCDD

EVENTUAL CONTRATAÇÃO DE EMPRESA ESPECIALIZADA PARA EXECUÇÃO DE SERVIÇOS DE DRENAGEM DE VIAS PÚBLICAS URBANAS EM DIVERSOS BAIROS DO MUNICÍPIO DE BOA VISTA/RR, DIVIDIDA EM 02 (DOIS) ITENS. ITEM 01

RECURSOS PRÓPRIOS

CURVA ABC							
ITEM	DESCRIÇÃO	UND	QUANT.	P.UNIT	TOTAL	%	% AC.
1.8.7.	Poço de visita - PVI 12 - areia e brita comerciais	un	10,00	R\$ 6.614,66	R\$ 66.146,60	0,29%	97,08%
1.5.3.	ESCAVAÇÃO MECANIZADA DE VALA COM PROF. MAIOR QUE 3,0 M ATÉ 4,5 M (MÉDIA MONTANTE E JUSANTE/UMA COMPOSIÇÃO POR TRECHO), ESCAVADEIRA (1,2 M3), LARG. DE 1,5 M A 2,5 M, EM SOLO DE 1A CATEGORIA, LOCAIS COM BAIXO NÍVEL DE INTERFERÊNCIA. AF_02/2021	M3	9.870,72	R\$ 6,48	R\$ 63.962,27	0,28%	97,35%
1.6.8.	Transporte com caminhão carroceria de 15 t - rodovia pavimentada	tkm	67.961,60	R\$ 0,94	R\$ 63.883,90	0,28%	97,63%
1.11.4.	CARGA, MANOBRAS E DESCARGA DE MATERIAIS DIVERSOS, COM CAMINHAO CARROCERIA 9T (CARGA E DESCARGA MANUAIS)	T	2.657,32	R\$ 23,69	R\$ 62.951,91	0,27%	97,90%
1.10.4.	EMULSAO ASFALTICA CATIONICA RR-1C PARA USO EM PAVIMENTACAO ASFALTICA (COLETADO NA EMAM ASFALTOS/AM), INCLUSIVE TRANSPORTE	KG	11.641,12	R\$ 5,29	R\$ 61.581,52	0,27%	98,16%
1.8.6.	Poço de visita - PVI 11 - areia e brita comerciais	un	10,00	R\$ 5.392,25	R\$ 53.922,50	0,23%	98,40%
1.4.3.	CAVALETE METÁLICO (COMP. PRÓPRIA BASEADOS NO QUANTITATIVOS PROJETO DE CAVALETE DE SINALIZAÇÃO EM ANEXO)	UND	103,00	R\$ 511,39	R\$ 52.673,17	0,23%	98,62%
1.10.3.	PINTURA DE LIGAÇÃO, EXCLUSIVE EMULSÃO RR-1C (REF. SINAPI CÓD. 72942 -MÊS 12/2018)	M2	23.282,24	R\$ 2,20	R\$ 51.220,93	0,22%	98,85%
1.8.5.	Poço de visita - PVI 10 - areia e brita comerciais	un	10,00	R\$ 4.456,22	R\$ 44.562,20	0,19%	99,04%
1.9.2.	PASSADICOS COM TABUAS DE MADEIRA PARA PEDESTRES	M²	414,00	R\$ 94,14	R\$ 38.973,96	0,17%	99,21%
1.4.1.	SINALIZAÇÃO DIURNA COM TELA TAPUME EM PVC, 10 USOS (REF. 05158/ORSE 03/2024)	M	4.613,40	R\$ 6,37	R\$ 29.387,36	0,13%	99,33%
1.3.1.	CADASTRO TÉCNICO DE REDE - "AS BUILD" (REF.SEINFRA C.0584 COM ADAPTAÇÕES)	M	15.378,00	R\$ 1,49	R\$ 22.913,22	0,10%	99,43%
1.4.2.	SINALIZACAO DE TRANSITO - NOTURNA	M	4.613,40	R\$ 4,68	R\$ 21.590,71	0,09%	99,52%
1.10.7.	TRANSPORTE COM CAMINHÃO BASCULANTE 10 M3 DE MASSA ASFALTICA PARA PAVIMENTAÇÃO URBANA	M³XKM	9.312,90	R\$ 2,05	R\$ 19.091,45	0,08%	99,61%
1.11.7.	Limpeza de sarjeta e meio-fio	m	15.378,00	R\$ 0,87	R\$ 13.378,86	0,06%	99,66%
1.8.10.	Boca de BSTC D = 0,80 m - esconsidade 0° - areia e brita comerciais - alas retas	un	7,00	R\$ 1.882,89	R\$ 13.180,23	0,06%	99,72%
1.10.1.	IMPRIMAÇÃO DE BASE DE PAVIMENTAÇÃO, EXCLUSIVE EMULSÃO CM-30 (REF. SINAPI CÓD. 96401 - MÊS 12/2018)	M2	15.812,24	R\$ 0,79	R\$ 12.491,67	0,05%	99,78%



DOCUMENTO ASSINADO POR LOGIN E SENHA POR: ARTUR JOSE LIMA CAVALCANTE FILHO EM 10/02/2025 12:41:04
DOCUMENTO ASSINADO POR LOGIN E SENHA POR: ELTON DE AZEVEDO SALVADOR EM 10/02/2025 11:13:30

LEI Nº 14.063, DE 23 DE SETEMBRO DE 2020
VERIFIQUE A AUTENTICIDADE DESTA DOCUMENTO EM <https://portalcidadao.prefeitura.boavista.br/verificacao.aspx> INFORMANDO O CODIGO: 7595BDCDD

EVENTUAL CONTRATAÇÃO DE EMPRESA ESPECIALIZADA PARA EXECUÇÃO DE SERVIÇOS DE DRENAGEM DE VIAS PÚBLICAS URBANAS EM DIVERSOS BAIROS DO MUNICÍPIO DE BOA VISTA/RR, DIVIDIDA EM 02 (DOIS) ITENS. ITEM 01

RECURSOS PRÓPRIOS

CURVA ABC							
ITEM	DESCRIÇÃO	UND	QUANT.	P.UNIT	TOTAL	%	% AC.
1.9.3.	TUBO, PVC, SOLDÁVEL, DN 25MM, INSTALADO EM PRUMADA DE ÁGUA - FORNECIMENTO E INSTALAÇÃO. AF_06/2022	M	2.050,00	R\$ 5,88	R\$ 12.054,00	0,05%	99,83%
1.8.9.	Boca de BSTC D = 0,60 m - esconsidade 0° - areia e brita comerciais - alas retas	un	7,00	R\$ 1.104,98	R\$ 7.734,86	0,03%	99,86%
1.8.13.	Boca de BSTC D = 1,50 m - esconsidade 0° - areia e brita comerciais - alas retas	un	1,00	R\$ 6.927,55	R\$ 6.927,55	0,03%	99,89%
1.8.11.	Boca de BSTC D = 1,00 m - esconsidade 0° - areia e brita comerciais - alas retas	un	2,00	R\$ 2.841,93	R\$ 5.683,86	0,02%	99,91%
1.2.5.	INSTALAÇÃO PROVISÓRIA DE ÁGUA (REF. TCPO 14.027 - COMP. 02001.000009 SER COM ADAPTAÇÕES)	UND	1,00	R\$ 5.554,18	R\$ 5.554,18	0,02%	99,94%
1.2.3.	CERCA COM MOURÕES DE MADEIRA ROLIÇA, DIÂMETRO 11 CM, ESPAÇAMENTO DE 2,5 M, ALTURA LIVRE DE 1,7 M, CRAVADOS 0,5 M, COM 5 FIOS DE ARAME MISTO - FORNECIMENTO E INSTALAÇÃO. AF_05/2020	M	100,00	R\$ 51,02	R\$ 5.102,00	0,02%	99,96%
1.8.12.	Boca de BSTC D = 1,20 m - esconsidade 0° - areia e brita comerciais - alas retas	un	1,00	R\$ 3.988,95	R\$ 3.988,95	0,02%	99,98%
1.2.4.	ENTRADA PROVISÓRIA DE ENERGIA ELÉTRICA ÁREA TRIFÁSICA 40A EM POSTE DE CONCRETO, INCLUSIVE CONEXÕES E FERRAGENS (REF. SINAPI CÓD. 41598 COM ADAPTAÇÕES MÊS 10/2018)	UND	1,00	R\$ 2.599,19	R\$ 2.599,19	0,01%	99,99%
1.2.1.	PLACA DE OBRA	M²	6,00	R\$ 420,88	R\$ 2.525,28	0,01%	100,00%
TOTAL					R\$ 23.190.989,33		100,00%



DOCUMENTO ASSINADO POR LOGIN E SENHA POR: ARTUR JOSE LIMA CAVALCANTE FILHO EM 10/02/2025 12:41:04
DOCUMENTO ASSINADO POR LOGIN E SENHA POR: ELTON DE AZEVEDO SALVADOR EM 10/02/2025 11:13:30

LEI Nº 14.063, DE 23 DE SETEMBRO DE 2020
VERIFIQUE A AUTENTICIDADE DESTA DOCUMENTO EM <https://portalcidadao.prefeitura.boavista.br/verificacao.aspx> INFORMANDO O CODIGO: 7595BDCDD

EVENTUAL CONTRATAÇÃO DE EMPRESA ESPECIALIZADA PARA EXECUÇÃO DE SERVIÇOS DE DRENAGEM DE VIAS PÚBLICAS URBANAS EM DIVERSOS BAIRROS DO MUNICÍPIO DE BOA VISTA/RR, DIVIDIDA EM 02 (DOIS) ITENS. ITEM 02

RECURSOS PRÓPRIOS

CURVA ABC							
ITEM	DESCRIÇÃO	UND	QUANT.	P.UNIT	TOTAL	%	% AC.
1.6.3.	TUBO DE CONCRETO PARA REDES COLETORAS DE ÁGUAS PLUVIAIS, DIÂMETRO DE 800 MM, JUNTA RÍGIDA, INSTALADO EM LOCAL COM BAIXO NÍVEL DE INTERFERÊNCIAS - FORNECIMENTO E ASSENTAMENTO. AF_03/2024	M	4.500,00	R\$ 605,95	R\$ 2.726.775,00	11,76%	11,76%
1.11.1.	ASSENTAMENTO DE GUIA (MEIO-FIO) EM TRECHO RETO, CONFECCIONADA EM CONCRETO PRÉ-FABRICADO, DIMENSÕES 100X15X13X30 CM (COMPRIMENTO X BASE INFERIOR X BASE SUPERIOR X ALTURA). AF_01/2024	M	30.756,00	R\$ 63,85	R\$ 1.963.770,60	8,47%	20,23%
1.6.2.	TUBO DE CONCRETO PARA REDES COLETORAS DE ÁGUAS PLUVIAIS, DIÂMETRO DE 600 MM, JUNTA RÍGIDA, INSTALADO EM LOCAL COM BAIXO NÍVEL DE INTERFERÊNCIAS - FORNECIMENTO E ASSENTAMENTO. AF_03/2024	M	4.500,00	R\$ 374,32	R\$ 1.684.440,00	7,26%	27,49%
1.5.5.	TRANSPORTE COM CAMINHÃO BASCULANTE DE 18 M³, EM VIA URBANA PAVIMENTADA, DMT ATÉ 30 KM (UNIDADE: M3XKM). AF_07/2020	M3XKM	669.893,90	R\$ 2,38	R\$ 1.594.347,48	6,87%	34,36%
1.8.2.	Boca de lobo dupla - grelha de concreto - BLDG 01 - areia e brita comerciais	un	528,00	R\$ 2.312,88	R\$ 1.221.200,64	5,27%	39,63%
1.5.6.	RECEBIMENTO DO MATERIAL NA EMPRESA DE RECICLADOS	M³	45.263,81	R\$ 24,40	R\$ 1.104.436,96	4,76%	44,39%
1.5.8.	ATERRO MECANIZADO DE VALA COM ESCAVADEIRA HIDRÁULICA (CAPACIDADE DA CAÇAMBA: 0,8 M³/POTÊNCIA: 111 HP), LARGURA ATÉ 2,5 M, PROFUNDIDADE DE 1,5 A 3,0 M, COM AREIA PARA ATERRO. AF_08/2023	M3	13.901,96	R\$ 75,27	R\$ 1.046.400,53	4,51%	48,90%
1.11.5.	EXECUÇÃO DE SARJETA DE CONCRETO, MOLDADO EM LOCO, EM TRECHO RETO, 40cm x 8 cm ALTURA (REF. 94290 -MÊS 12/2018 COM ADAPTAÇÕES)	M	15.378,00	R\$ 66,11	R\$ 1.016.639,58	4,38%	53,29%
1.10.5.	CONSTRUÇÃO DE PAVIMENTO COM APLICAÇÃO DE CONCRETO BETUMINOSO USINADO A QUENTE (CBUQ), CAMADA DE ROLAMENTO, COM ESPESSURA DE 4,0CM - EXCLUSIVE CAP 50/70 E TRANSPORTE. (95993-MÊS 12/2018)	M³	931,29	R\$ 1.032,91	R\$ 961.938,75	4,15%	57,44%



DOCUMENTO ASSINADO POR LOGIN E SENHA POR: ARTUR JOSE LIMA CAVALCANTE FILHO EM 10/02/2025 12:41:04
DOCUMENTO ASSINADO POR LOGIN E SENHA POR: ELTON DE AZEVEDO SALVADOR EM 10/02/2025 11:13:30

LEI Nº 14.063, DE 23 DE SETEMBRO DE 2020

VERIFIQUE A AUTENTICIDADE DESTA DOCUMENTO EM <https://portalcidadao.prefeitura.boavista.br/verificacao.aspx> INFORMANDO O CODIGO: 7595BDCDD

EVENTUAL CONTRATAÇÃO DE EMPRESA ESPECIALIZADA PARA EXECUÇÃO DE SERVIÇOS DE DRENAGEM DE VIAS PÚBLICAS URBANAS EM DIVERSOS BAIROS DO MUNICÍPIO DE BOA VISTA/RR, DIVIDIDA EM 02 (DOIS) ITENS. ITEM 02

RECURSOS PRÓPRIOS

CURVA ABC							
ITEM	DESCRIÇÃO	UND	QUANT.	P.UNIT	TOTAL	%	% AC.
1.6.1.	TUBO DE CONCRETO PARA REDES COLETORAS DE ÁGUAS PLUVIAIS, DIÂMETRO DE 400 MM, JUNTA RÍGIDA, INSTALADO EM LOCAL COM BAIXO NÍVEL DE INTERFERÊNCIAS - FORNECIMENTO E ASSENTAMENTO. AF_03/2024	M	4.528,00	R\$ 200,24	R\$ 906.686,72	3,91%	61,35%
1.10.6.	CIMENTO ASFALTICO DE PETROLEO A GRANEL (CAP) 50/70 (COLETADO NA EMAM ASFALTOS/AM), INCLUSIVE TRANSPORTE	T	125,16	R\$ 7.130,00	R\$ 892.390,80	3,85%	65,19%
1.1.1.	EQUIPE TÉCNICA DE ADMINISTRAÇÃO DE OBRA	UND	1,00	R\$ 868.532,25	R\$ 868.532,25	3,75%	68,94%
1.6.6.	TUBO DE CONCRETO PARA REDES COLETORAS DE ÁGUAS PLUVIAIS, DIÂMETRO DE 1500 MM, JUNTA RÍGIDA, INSTALADO EM LOCAL COM BAIXO NÍVEL DE INTERFERÊNCIAS - FORNECIMENTO E ASSENTAMENTO. AF_03/2024	M	550,00	R\$ 1.503,56	R\$ 826.958,00	3,57%	72,50%
1.8.1.	Boca de lobo simples - grelha de concreto - BLSG 01 - areia e brita comerciais	un	528,00	R\$ 1.203,14	R\$ 635.257,92	2,74%	75,24%
1.6.5.	TUBO DE CONCRETO PARA REDES COLETORAS DE ÁGUAS PLUVIAIS, DIÂMETRO DE 1200 MM, JUNTA RÍGIDA, INSTALADO EM LOCAL COM BAIXO NÍVEL DE INTERFERÊNCIAS - FORNECIMENTO E ASSENTAMENTO. AF_03/2024	M	550,00	R\$ 1.050,73	R\$ 577.901,50	2,49%	77,74%
1.6.4.	TUBO DE CONCRETO PARA REDES COLETORAS DE ÁGUAS PLUVIAIS, DIÂMETRO DE 1000 MM, JUNTA RÍGIDA, INSTALADO EM LOCAL COM BAIXO NÍVEL DE INTERFERÊNCIAS - FORNECIMENTO E ASSENTAMENTO. AF_03/2024	M	750,00	R\$ 723,33	R\$ 542.497,50	2,34%	80,07%
1.5.4.	CARGA, MANOBRA E DESCARGA DE SOLOS E MATERIAIS GRANULARES EM CAMINHÃO BASCULANTE 18 M³ - CARGA COM ESCAVADEIRA HIDRÁULICA (CAÇAMBA DE 1,20 M³ / 155 HP) E DESCARGA LIVRE (UNIDADE: M3). AF_07/2020	M3	66.989,39	R\$ 8,05	R\$ 539.264,59	2,33%	82,40%
1.5.1.	ESCAVAÇÃO MECANIZADA DE VALA COM PROFUNDIDADE ATÉ 1,5 M (MÉDIA MONTANTE E JUSANTE/UMA COMPOSIÇÃO POR TRECHO), RETROESCAV. (0,26 M3), LARGURA DE 0,8 M A 1,5 M, EM SOLO DE 1A CATEGORIA, LOCAIS COM BAIXO NÍVEL DE INTERFERÊNCIA. AF_02/2021	M3	55.684,28	R\$ 9,19	R\$ 511.738,53	2,21%	84,61%



DOCUMENTO ASSINADO POR LOGIN E SENHA POR: ARTUR JOSE LIMA CAVALCANTE FILHO EM 10/02/2025 12:41:04
DOCUMENTO ASSINADO POR LOGIN E SENHA POR: ELTON DE AZEVEDO SALVADOR EM 10/02/2025 11:13:30

LEI Nº 14.063, DE 23 DE SETEMBRO DE 2020

VERIFIQUE A AUTENTICIDADE DESTA DOCUMENTO EM <https://portalcidadao.prefeitura.boavista.br/verificacao.aspx> INFORMANDO O CODIGO: 7595BDCDD

EVENTUAL CONTRATAÇÃO DE EMPRESA ESPECIALIZADA PARA EXECUÇÃO DE SERVIÇOS DE DRENAGEM DE VIAS PÚBLICAS URBANAS EM DIVERSOS BAIROS DO MUNICÍPIO DE BOA VISTA/RR, DIVIDIDA EM 02 (DOIS) ITENS. ITEM 02

RECURSOS PRÓPRIOS

CURVA ABC							
ITEM	DESCRIÇÃO	UND	QUANT.	P.UNIT	TOTAL	%	% AC.
1.9.1.	ESCORAMENTO METÁLICO TIPO CAIXA - COM CHAPA METÁLICA - 1,50 M < LARGURA < 2,00 M (REF. SANEPAR - COMPANHIA DE SANEAMENTO DO PARANÁ COD.050402)	M2	32.125,00	R\$ 11,61	R\$ 372.971,25	1,61%	86,22%
1.7.5.	REATERRO MECANIZADO DE VALA COM RETROESCAVADEIRA (CAPACIDADE DA CAÇAMBA DA RETRO: 0,26 M³/POTÊNCIA: 88 HP), LARGURA 0,8 A 1,5 M, PROFUNDIDADE 1,5 A 3,0 M, COM SOLO (SEM SUBSTITUIÇÃO) DE 1ª CATEGORIA E COMPACTADOR DE SOLOS DE PERCUSSÃO. AF_08/2023	M3	23.689,66	R\$ 15,71	R\$ 372.164,56	1,60%	87,82%
1.6.7.	Carga, manobra e descarga de materiais diversos em caminhão carroceria de 15 t - carga e descarga com caminhão guindauto de 20 t.m	t	6.796,16	R\$ 42,69	R\$ 290.128,07	1,25%	89,07%
1.8.8.	Chaminé dos poços de visita - CPV 01 - areia e brita comerciais	un	144,00	R\$ 1.966,10	R\$ 283.118,40	1,22%	90,29%
1.8.4.	Poço de visita - PVI 09 - areia e brita comerciais	un	57,00	R\$ 3.935,16	R\$ 224.304,12	0,97%	91,26%
1.7.2.	ARGILA OU BARRO PARA ATERRO	M3	17.380,46	R\$ 12,08	R\$ 209.955,96	0,91%	92,16%
1.8.3.	Poço de visita - PVI 08 - areia e brita comerciais	un	57,00	R\$ 3.426,93	R\$ 195.335,01	0,84%	93,01%
1.5.2.	ESCAVAÇÃO MECANIZADA DE VALA COM PROFUNDIDADE MAIOR QUE 1,5 M ATÉ 3,0 M (MÉDIA MONTANTE E JUSANTE/UMA COMPOSIÇÃO POR TRECHO), RETROESCAV. (0,26 M3), LARGURA MENOR QUE 0,8 M, EM SOLO DE 1A CATEGORIA, LOCAIS COM BAIXO NÍVEL DE INTERFERÊNCIA. AF_02/2021	M3	21.417,52	R\$ 9,06	R\$ 194.042,73	0,84%	93,84%
1.3.2.	LOCAÇÃO DE REDE DE ÁGUA OU ESGOTO. AF_03/2024	M	15.378,00	R\$ 10,99	R\$ 169.004,22	0,73%	94,57%
1.10.2.	EMULSÃO DE IMPRIMAÇÃO CM-30	KG	18.974,69	R\$ 5,52	R\$ 104.740,29	0,45%	95,02%
1.2.2.	EXECUÇÃO DO CANTEIRO DE OBRAS	M2	104,90	R\$ 883,13	R\$ 92.640,34	0,40%	95,42%
1.11.6.	PINTURA LÁTEX ACRÍLICA PREMIUM, APLICAÇÃO MANUAL EM PAREDES, DUAS DEMÃOS. AF_04/2023	M2	5.228,52	R\$ 16,62	R\$ 86.898,00	0,37%	95,80%
1.7.1.	ESCAVACAO MECANICA, A CEU ABERTO, EM MATERIAL DE 1A CATEGORIA, COM ESCAVADEIRA HIDRAULICA, CAPACIDADE DE 0,78 M3	M3	17.380,46	R\$ 4,55	R\$ 79.081,09	0,34%	96,14%
1.11.3.	TRANSPORTE COM CAMINHÃO CARROCERIA 9T, EM VIA URBANA PAVIMENTADA, DMT ATÉ 30KM (UNIDADE: TXKM). AF_07/2020	TXKM	26.573,18	R\$ 2,92	R\$ 77.593,69	0,33%	96,47%
1.5.7.	PREPARO DE FUNDO DE VALA COM LARGURA MAIOR OU IGUAL A 1,5 M E MENOR QUE 2,5 M (ACERTO DO SOLO NATURAL). AF_08/2020	M2	18.392,00	R\$ 4,01	R\$ 73.751,92	0,32%	96,79%

DOCUMENTO ASSINADO POR LOGIN E SENHA POR: ARTUR JOSE LIMA CAVALCANTE FILHO EM 10/02/2025 12:41:04
DOCUMENTO ASSINADO POR LOGIN E SENHA POR: ELTON DE AZEVEDO SALVADOR EM 10/02/2025 11:13:30

LEI Nº 14.063, DE 23 DE SETEMBRO DE 2020

VERIFIQUE A AUTENTICIDADE DESTA DOCUMENTO EM <https://portalcidadao.prefeitura.boavista.br/verificacao.aspx> INFORMANDO O CODIGO: 7595BDCDD

EVENTUAL CONTRATAÇÃO DE EMPRESA ESPECIALIZADA PARA EXECUÇÃO DE SERVIÇOS DE DRENAGEM DE VIAS PÚBLICAS URBANAS EM DIVERSOS BAIROS DO MUNICÍPIO DE BOA VISTA/RR, DIVIDIDA EM 02 (DOIS) ITENS. ITEM 02

RECURSOS PRÓPRIOS

CURVA ABC							
ITEM	DESCRIÇÃO	UND	QUANT.	P.UNIT	TOTAL	%	% AC.
1.8.7.	Poço de visita - PVI 12 - areia e brita comerciais	un	10,00	R\$ 6.614,66	R\$ 66.146,60	0,29%	97,08%
1.5.3.	ESCAVAÇÃO MECANIZADA DE VALA COM PROF. MAIOR QUE 3,0 M ATÉ 4,5 M (MÉDIA MONTANTE E JUSANTE/UMA COMPOSIÇÃO POR TRECHO), ESCAVADEIRA (1,2 M3), LARG. DE 1,5 M A 2,5 M, EM SOLO DE 1A CATEGORIA, LOCAIS COM BAIXO NÍVEL DE INTERFERÊNCIA. AF_02/2021	M3	9.870,72	R\$ 6,48	R\$ 63.962,27	0,28%	97,35%
1.6.8.	Transporte com caminhão carroceria de 15 t - rodovia pavimentada	tkm	67.961,60	R\$ 0,94	R\$ 63.883,90	0,28%	97,63%
1.11.4.	CARGA, MANOBRAS E DESCARGA DE MATERIAIS DIVERSOS, COM CAMINHAO CARROCERIA 9T (CARGA E DESCARGA MANUAIS)	T	2.657,32	R\$ 23,69	R\$ 62.951,91	0,27%	97,90%
1.10.4.	EMULSAO ASFALTICA CATIONICA RR-1C PARA USO EM PAVIMENTACAO ASFALTICA (COLETADO NA EMAM ASFALTOS/AM), INCLUSIVE TRANSPORTE	KG	11.641,12	R\$ 5,29	R\$ 61.581,52	0,27%	98,16%
1.8.6.	Poço de visita - PVI 11 - areia e brita comerciais	un	10,00	R\$ 5.392,25	R\$ 53.922,50	0,23%	98,40%
1.4.3.	CAVALETE METÁLICO (COMP. PRÓPRIA BASEADOS NO QUANTITATIVOS PROJETO DE CAVALETE DE SINALIZAÇÃO EM ANEXO)	UND	103,00	R\$ 511,39	R\$ 52.673,17	0,23%	98,62%
1.10.3.	PINTURA DE LIGAÇÃO, EXCLUSIVE EMULSÃO RR-1C (REF. SINAPI CÓD. 72942 -MÊS 12/2018)	M2	23.282,24	R\$ 2,20	R\$ 51.220,93	0,22%	98,85%
1.8.5.	Poço de visita - PVI 10 - areia e brita comerciais	un	10,00	R\$ 4.456,22	R\$ 44.562,20	0,19%	99,04%
1.9.2.	PASSADICOS COM TABUAS DE MADEIRA PARA PEDESTRES	M²	414,00	R\$ 94,14	R\$ 38.973,96	0,17%	99,21%
1.4.1.	SINALIZAÇÃO DIURNA COM TELA TAPUME EM PVC, 10 USOS (REF. 05158/ORSE 03/2024)	M	4.613,40	R\$ 6,37	R\$ 29.387,36	0,13%	99,33%
1.3.1.	CADASTRO TÉCNICO DE REDE - "AS BUILD" (REF.SEINFRA C.0584 COM ADAPTAÇÕES)	M	15.378,00	R\$ 1,49	R\$ 22.913,22	0,10%	99,43%
1.4.2.	SINALIZACAO DE TRANSITO - NOTURNA	M	4.613,40	R\$ 4,68	R\$ 21.590,71	0,09%	99,52%
1.10.7.	TRANSPORTE COM CAMINHÃO BASCULANTE 10 M3 DE MASSA ASFALTICA PARA PAVIMENTAÇÃO URBANA	M³XKM	9.312,90	R\$ 2,05	R\$ 19.091,45	0,08%	99,61%
1.11.7.	Limpeza de sarjeta e meio-fio	m	15.378,00	R\$ 0,87	R\$ 13.378,86	0,06%	99,66%
1.8.10.	Boca de BSTC D = 0,80 m - esconsidade 0° - areia e brita comerciais - alas retas	un	7,00	R\$ 1.882,89	R\$ 13.180,23	0,06%	99,72%
1.10.1.	IMPRIMAÇÃO DE BASE DE PAVIMENTAÇÃO, EXCLUSIVE EMULSÃO CM-30 (REF. SINAPI CÓD. 96401 - MÊS 12/2018)	M2	15.812,24	R\$ 0,79	R\$ 12.491,67	0,05%	99,78%



DOCUMENTO ASSINADO POR LOGIN E SENHA POR: ARTUR JOSE LIMA CAVALCANTE FILHO EM 10/02/2025 12:41:04
DOCUMENTO ASSINADO POR LOGIN E SENHA POR: ELTON DE AZEVEDO SALVADOR EM 10/02/2025 11:13:30

LEI Nº 14.063, DE 23 DE SETEMBRO DE 2020
VERIFIQUE A AUTENTICIDADE DESTA DOCUMENTO EM <https://portalcidadao.prefeitura.boavista.br/verificacao.aspx> INFORMANDO O CODIGO: 7595BDCDD

**EVENTUAL CONTRATAÇÃO DE EMPRESA ESPECIALIZADA PARA EXECUÇÃO DE SERVIÇOS DE DRENAGEM DE VIAS PÚBLICAS URBANAS EM DIVERSOS
BAIRROS DO MUNICÍPIO DE BOA VISTA/RR, DIVIDIDA EM 02 (DOIS) ITENS. ITEM 02**

RECURSOS PRÓPRIOS

CURVA ABC							
ITEM	DESCRIÇÃO	UND	QUANT.	P.UNIT	TOTAL	%	% AC.
1.9.3.	TUBO, PVC, SOLDÁVEL, DN 25MM, INSTALADO EM PRUMADA DE ÁGUA - FORNECIMENTO E INSTALAÇÃO. AF_06/2022	M	2.050,00	R\$ 5,88	R\$ 12.054,00	0,05%	99,83%
1.8.9.	Boca de BSTC D = 0,60 m - esconsidade 0° - areia e brita comerciais - alas retas	un	7,00	R\$ 1.104,98	R\$ 7.734,86	0,03%	99,86%
1.8.13.	Boca de BSTC D = 1,50 m - esconsidade 0° - areia e brita comerciais - alas retas	un	1,00	R\$ 6.927,55	R\$ 6.927,55	0,03%	99,89%
1.8.11.	Boca de BSTC D = 1,00 m - esconsidade 0° - areia e brita comerciais - alas retas	un	2,00	R\$ 2.841,93	R\$ 5.683,86	0,02%	99,91%
1.2.5.	INSTALAÇÃO PROVISÓRIA DE ÁGUA (REF. TCPO 14.027 - COMP. 02001.000009 SER COM ADAPTAÇÕES)	UND	1,00	R\$ 5.554,18	R\$ 5.554,18	0,02%	99,94%
1.2.3.	CERCA COM MOURÕES DE MADEIRA ROLIÇA, DIÂMETRO 11 CM, ESPAÇAMENTO DE 2,5 M, ALTURA LIVRE DE 1,7 M, CRAVADOS 0,5 M, COM 5 FIOS DE ARAME MISTO - FORNECIMENTO E INSTALAÇÃO. AF_05/2020	M	100,00	R\$ 51,02	R\$ 5.102,00	0,02%	99,96%
1.8.12.	Boca de BSTC D = 1,20 m - esconsidade 0° - areia e brita comerciais - alas retas	un	1,00	R\$ 3.988,95	R\$ 3.988,95	0,02%	99,98%
1.2.4.	ENTRADA PROVISÓRIA DE ENERGIA ELÉTRICA ÁREA TRIFÁSICA 40A EM POSTE DE CONCRETO, INCLUSIVE CONEXÕES E FERRAGENS (REF. SINAPI CÓD. 41598 COM ADAPTAÇÕES MÊS 10/2018)	UND	1,00	R\$ 2.599,19	R\$ 2.599,19	0,01%	99,99%
1.2.1.	PLACA DE OBRA	M²	6,00	R\$ 420,88	R\$ 2.525,28	0,01%	100,00%
TOTAL					R\$ 23.190.989,33	100,00%	



DOCUMENTO ASSINADO POR LOGIN E SENHA POR: ARTUR JOSE LIMA CAVALCANTE FILHO EM 10/02/2025 12:41:04
DOCUMENTO ASSINADO POR LOGIN E SENHA POR: ELTON DE AZEVEDO SALVADOR EM 10/02/2025 11:13:30

LEI Nº 14.063, DE 23 DE SETEMBRO DE 2020
VERIFIQUE A AUTENTICIDADE DESTA DOCUMENTO EM <https://portalcidadao.prefeitura.boavista.br/verificacao.aspx> INFORMANDO O CODIGO: 7595BDCDD

LAJE DE REDUÇÃO

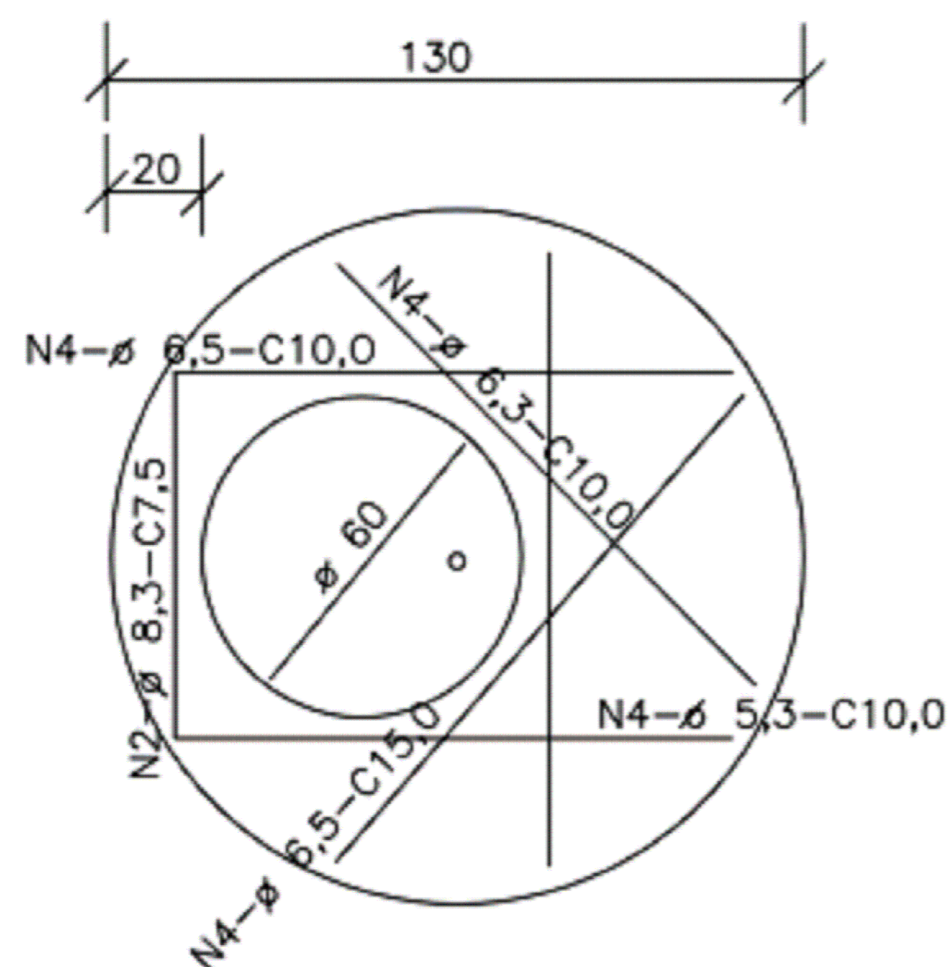

QUANTIDADES APROXIMADAS PARA UMA CHAMINÉ E ACESSÓRIOS							
CÓDIGO	H	ALVENARIA DE BLOCOS DE CONCRETO	ARGAMASSA 1:3 (m³)	FORMAS (m²)	AÇO CA-50 (kg)	CONCRETO fck ≥ 15MPa (m³)	TAMPÃO DE FERRO FUNDIDO (kg)
CPV01	100	3,93	0,06	2,59	5,4	0,190	104
CPV02	150	5,57	0,09	2,59	5,4	0,190	104
CPV03	200	7,20	0,11	2,59	5,4	0,190	104
CPV04	250	8,84	0,14	2,59	5,4	0,190	104
CPV05	300	10,47	0,16	2,59	5,4	0,190	104
CPV06	350	12,11	0,19	2,59	5,4	0,190	104
CPV07	400	13,74	0,21	2,59	5,4	0,190	104

CORTE TRANSVERSAL

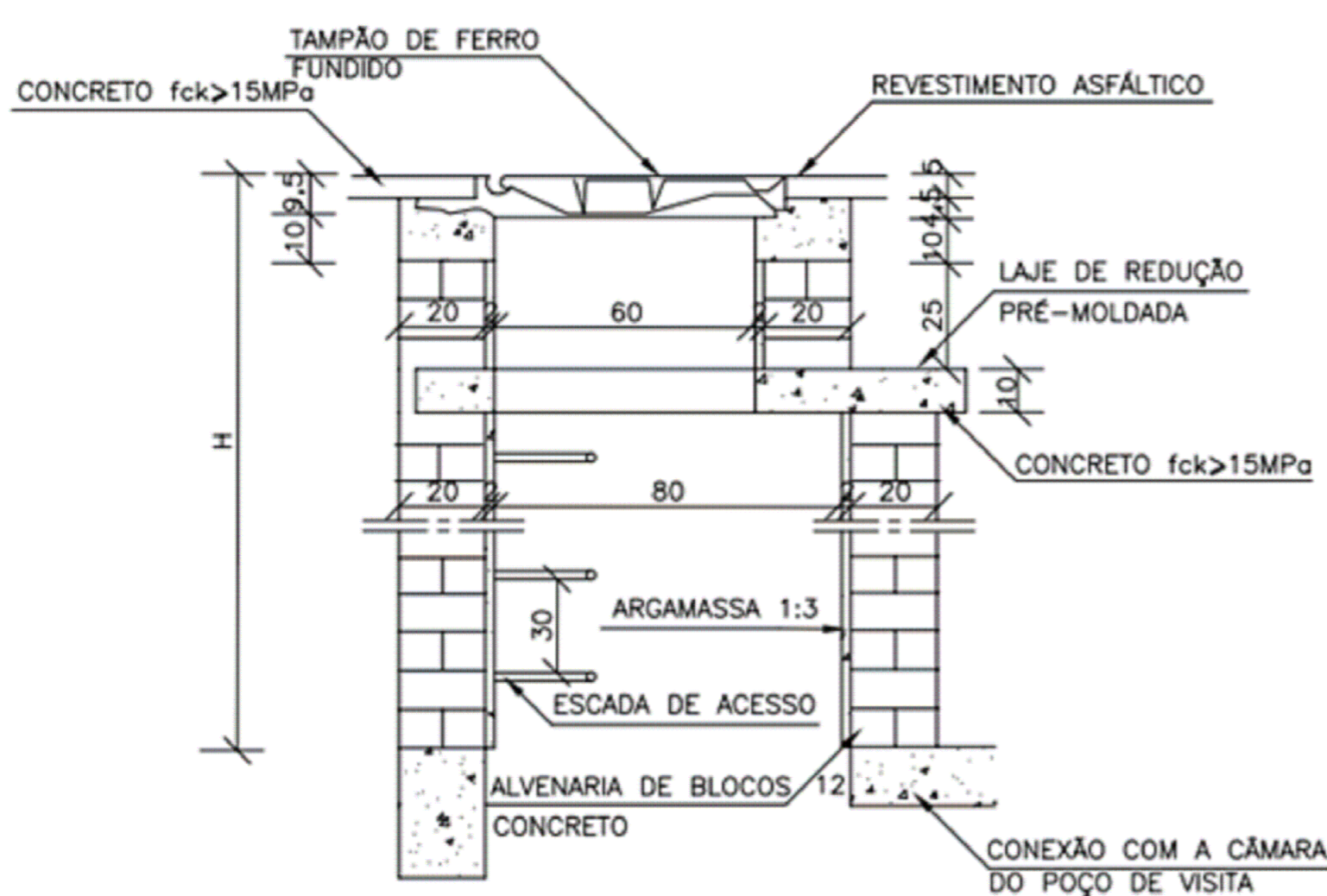

DEGRAUS DA ESCADA DE ACESSO

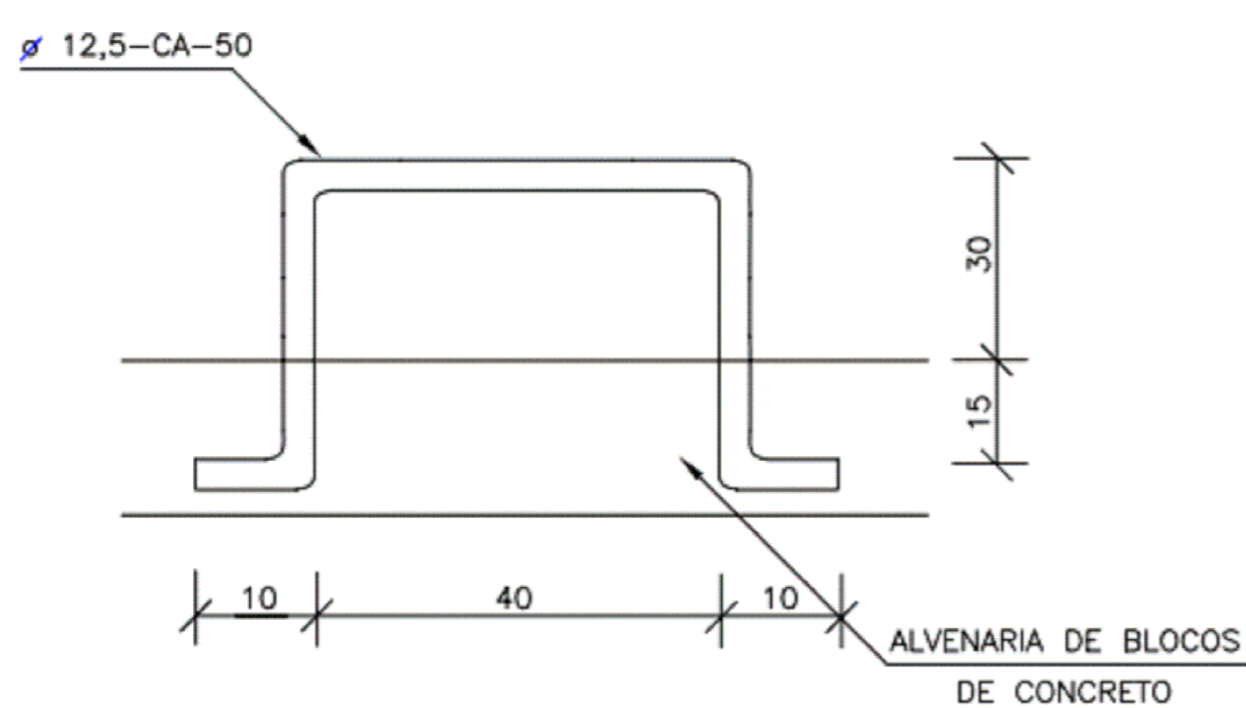

DRENAGEM

PMBV - SMO
SECRETARIA MUNICIPAL DE OBRAS

SPU - SUPERINTENDÊNCIA DE PROJETOS E URBANIZAÇÃO

PROJETO: EVENTUAL CONTRATAÇÃO DE EMPRESA ESPECIALIZADA PARA EXECUÇÃO DE SERVIÇOS DE DRENAGEM DE VIAS PÚBLICAS URBANAS EM DIVERSOS BAIRROS DO MUNICÍPIO DE BOA VISTA/RR, DIVIDIDA EM 02 (DOIS) ITENS.

ASSUNTO: PROJETO DE DRENAGEM-ITEM01

ENDEREÇO:

CONVÊNIO: RECURSO PRÓPRIO

AUTOR:

DATA: JUNHO / 2024

ESCALA: INDICADA

DESENHO:

EXTENSÃO DA VIA:

PRANCHA:

03/03

ARQUIVO:

REVISÕES	DATA:	LOCALIZAÇÃO



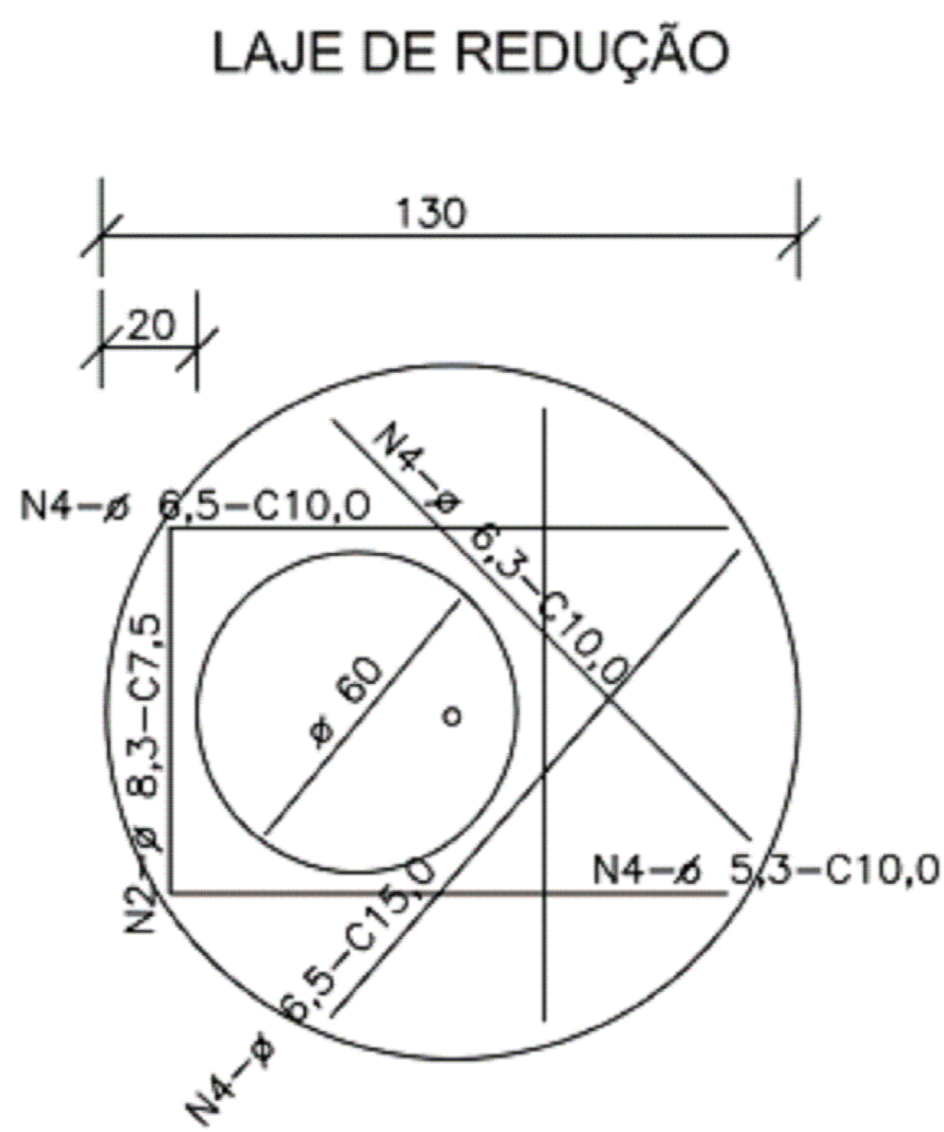

QUANTIDADES APROXIMADAS PARA UMA CHAMINÉ E ACESSÓRIOS

CÓDIGO	H	ALVENARIA DE BLOCOS DE CONCRETO	ARGAMASSA 1:3 (m ³)	FORMAS (m ²)	AÇO CA-50 (kg)	CONCRETO fck ≥15MPa (m ³)	TAMPÃO DE FERRO FUNDIDO (kg)
CPV01	100	3,93	0,06	2,59	5,4	0,190	104
CPV02	150	5,57	0,09	2,59	5,4	0,190	104
CPV03	200	7,20	0,11	2,59	5,4	0,190	104
CPV04	250	8,84	0,14	2,59	5,4	0,190	104
CPV05	300	10,47	0,16	2,59	5,4	0,190	104
CPV06	350	12,11	0,19	2,59	5,4	0,190	104
CPV07	400	13,74	0,21	2,59	5,4	0,190	104

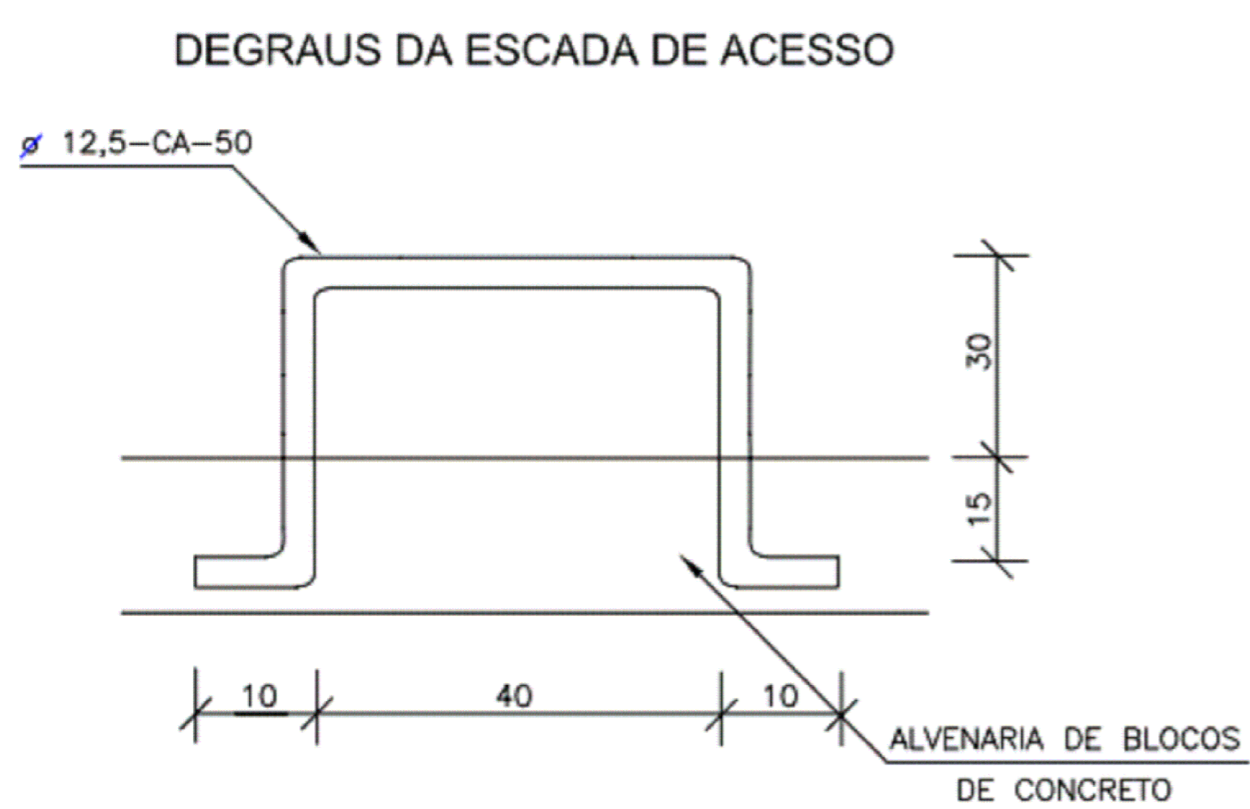
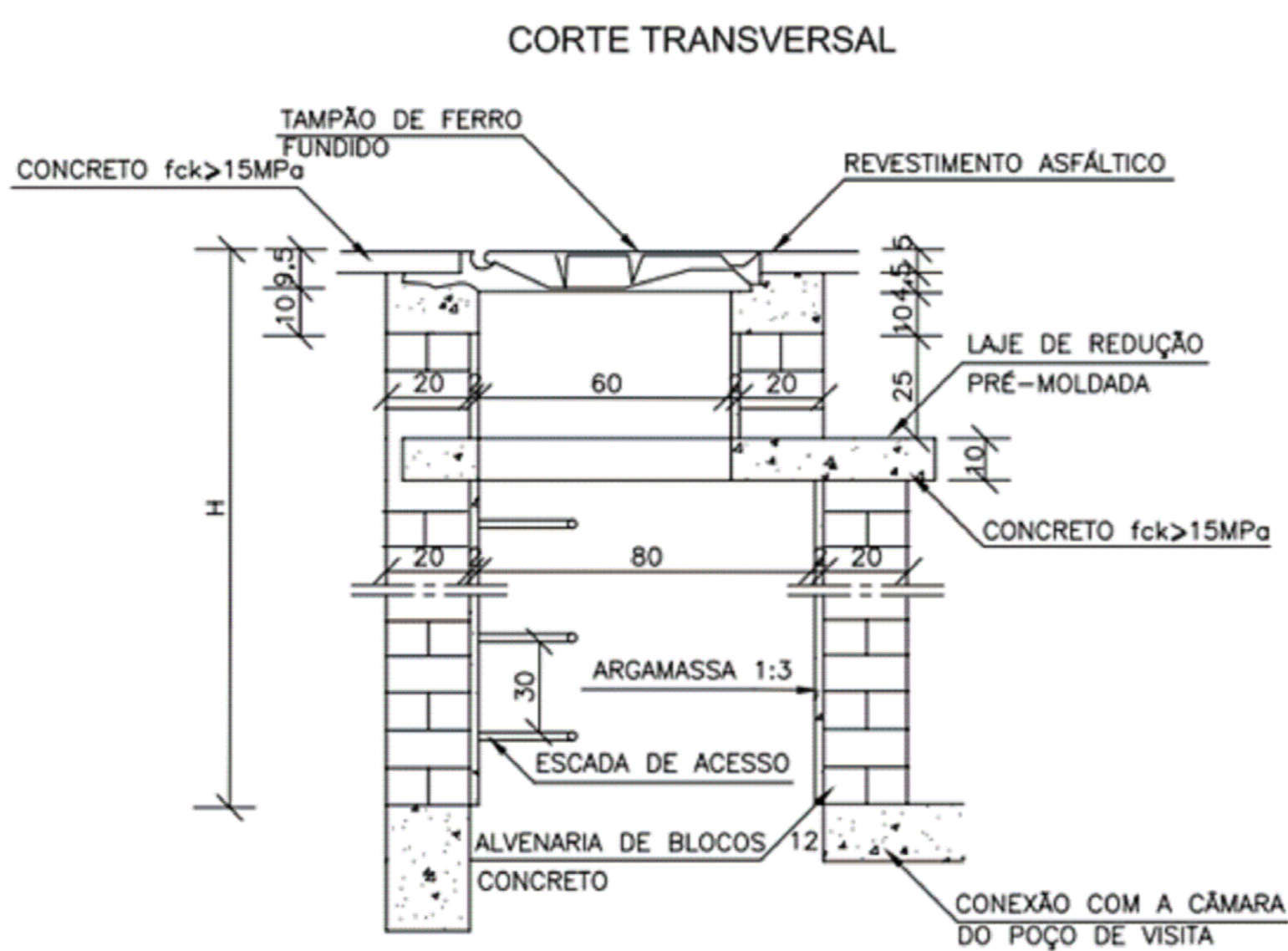

DRENAGEM

PMBV - SMO
SECRETARIA MUNICIPAL DE OBRAS

SPU - SUPERINTENDÊNCIA DE PROJETOS E URBANIZAÇÃO

PROJETO: EVENTUAL CONTRATAÇÃO DE EMPRESA ESPECIALIZADA PARA EXECUÇÃO DE SERVIÇOS DE DRENAGEM DE VIAS PÚBLICAS URBANAS EM DIVERSOS BAIROS DO MUNICÍPIO DE BOA VISTA/RR, DIVIDIDA EM 02 (DOIS) ITENS.

ASSUNTO: PROJETO DE DRENAGEM-ITEM02

ENDEREÇO:

CONVÊNIO: RECURSO PRÓPRIO

AUTOR:

DATA: JUNHO / 2024

ESCALA: INDICADA

DESENHO:

EXTENSÃO DA VIA:

PRANCHA:

03/03

ARQUIVO:

REVISÕES	DATA:	LOCALIZAÇÃO



JUSTIFICATIVA – APRESENTAÇÃO DE APENAS 1 OU 2 COTAÇÕES

Referente: EVENTUAL CONTRATAÇÃO DE EMPRESA ESPECIALIZADA PARA EXECUÇÃO DE SERVIÇOS DE DRENAGEM DE VIAS PÚBLICAS URBANAS EM DIVERSOS BAIRROS DO MUNICÍPIO DE BOA VISTA/RR, DIVIDIDO EM 02 (DOIS) LOTES.

FONTE: RECURSOS PRÓPRIOS.

O Município de Boa Vista – RR, por meio da Secretaria Municipal de Obras, em tempo, esclarece que durante a confecção da planilha orçamentária que culminou no custo total do objeto ora citado, houve a necessidade de se utilizar da pesquisa de mercado para coleta dos custos unitários de insumos e/ou serviços não disponíveis no Sistema Nacional de Pesquisa de Custos e Índices da Construção Civil – SINAPI.

A pesquisa de mercado, conforme Decreto Federal 7.983/2013, art. 6º, pode ser utilizada sempre que as tabelas de referência não possibilitarem meios para obtenção dos custos necessários à formação das composições de custos unitários e, conseqüentemente, à formação da planilha orçamentária de referência.

Esta Secretaria, por meio de seus servidores, fez uso deste instrumento para obtenção dos custos referentes a alguns insumos e/ou serviços. Contudo, realizada a pesquisa de mercado, os serviços apresentados com cotação única ou 2 (duas) cotações não são serviços de grande relevância financeira, sendo itens da curva “B” e “C” do orçamento de referência, devido alguns fornecedores e distribuidores consultados (consulta feita por abordagem direta) não se disponibilizaram a fornecer os custos aplicados sobre os produtos solicitados.

Por essas razões, o município de Boa Vista – RR, não tendo alternativa, optou por construir as composições de custos unitários com serviços e/ou insumos dos quais só havia uma ou duas cotações obtidas no mercado local.

Boa Vista/RR, *data constante no sistema.*

(Assinatura Eletrônica)
ANDRÉ CLERISTON ALBUQUERQUE BEZERRA
Engenheiro Civil CREA 0913025348





“BRASIL – DO CABURÁÍ AO CHUÍ”
PREFEITURA MUNICIPAL DE BOA VISTA
SECRETARIA MUNICIPAL DE MEIO AMBIENTE

AUTORIZAÇÃO PRÉVIA Nº. 058/2024

(A presente autorização prévia não autoriza o início da instalação do empreendimento/atividade)

A **Prefeitura Municipal de Boa Vista**, com a interveniência da Secretaria Municipal de Meio Ambiente, utilizando-se da competência de que trata a Resolução do CONAMA nº. 237/97, obedecidas às disposições legais pertinentes ao empreendimento, resolve outorgar:

NOME/RAZÃO SOCIAL: PREFEITURA MUNICIPAL DE BOA VISTA.

NOME FANTASIA: *****.

CPF / CNPJ Nº. 05.943.030/0001-55.

ENDEREÇO: RUA GENERAL PENHA BRASIL, S/Nº, BAIRRO SÃO FRANCISCO, BOA VISTA – RR.

ATIVIDADE: SERVIÇOS DE DRENAGEM DE VIAS PÚBLICAS URBANAS.

LOCALIZAÇÃO: DIVERSOS BAIRROS DO MUNICÍPIO DE BOA VISTA - RR.

VALIDADE: 02 ANOS.

PROCESSO DE LICENCIAMENTO AMBIENTAL Nº: 021317/2024 – SMO.

A “**SECRETARIA MUNICIPAL DE OBRAS**” está autorizada a iniciar o estudo de viabilidade ambiental referente à atividade “**SERVIÇOS DE DRENAGEM DE VIAS PÚBLICAS URBANAS**, localizada em **DIVERSOS BAIRRO DO MUNICÍPIO DE BOA VISTA - RR**”, conforme solicitação feita a esta Secretaria, cuja validade está condicionada as exigências e recomendações no verso desta Autorização.

Boa Vista, RR, 04 de julho de 2024.

Assinatura Eletrônica

ALEXANDRE PEREIRA DOS SANTOS
Secretário Municipal de Meio Ambiente
SEMMA

Assinatura Eletrônica

ROBSON RODRIGUES LOPES
Superintendente de Proteção Ambiental
SPA

EXIGÊNCIAS E RECOMENDAÇÕES

1. Conforme Resolução CONAMA n°. 06 de 24 de janeiro de 1986, a publicação dos pedidos de licenciamento, em quaisquer de suas modalidades, sua renovação e a respectiva concessão de licença deverá ser encaminhado para a publicação, no primeiro caderno do jornal, em corpo sete ou superior, no prazo de até 30 (trinta) dias corridos, subsequentes à data do requerimento e/ou da concessão da licença, sob pena de invalidade da mesma;
2. Esta autorização é intransferível a terceiros e deve estar de fácil visibilidade pelos órgãos fiscalizadores;
3. O uso desta Autorização está restrito somente para iniciar o estudo de viabilidade ambiental referente aos **“SERVIÇOS DE DRENAGEM DE VIAS PÚBLICAS URBANAS**, localizada em **DIVERSOS BAIRRO DO MUNICÍPIO DE BOA VISTA - RR”**, conforme quadro abaixo:
4. **Emitida com base na Análise Ambiental nº. 243-LIC/2024 de 03/07/2024;**
5. Quando devidamente aprovado o empreendimento, a execução dos serviços deverá ser plenamente protegida contra riscos de acidentes, com a instalação de sinalizadores, placas de advertência, observando as normas técnicas da Associação Brasileira de Normas Técnicas (ABNT);
6. Solicitar previamente a Secretaria Municipal de Meio Ambiente a autorização para toda e qualquer alteração no projeto;
7. O pedido de renovação desta Autorização Prévia deverá ser formalizado nesta Secretaria no mínimo de 120 (cento e vinte) dias antes do seu vencimento;

NO CASO DE DESOBEDIÊNCIA DE UM DOS ITENS ANTERIORES O REQUERENTE ESTARÁ SUJEITO ÀS PENALIDADES PREVISTAS NO ART. 19 DA RESOLUÇÃO CONAMA Nº. 237/97.

ESTA AUTORIZAÇÃO NÃO DISPENSA NEM SUBSTITUI QUAISQUER ALVARÁS OU CERTIDÕES, DE QUALQUER NATUREZA, EXIGIDOS PELA LEGISLAÇÃO FEDERAL, ESTADUAL OU MUNICIPAL, NEM EXCLUI AS DEMAIS LICENÇAS AMBIENTAIS.

NO CASO DO NÃO CUMPRIMENTO DE QUALQUER ITEM ACIMA A AUTORIZAÇÃO PERDERÁ AUTOMATICAMENTE A SUA VALIDADE E, SERÁ RENOVADA SOMENTE APÓS NOVA AVALIAÇÃO DO EMPREENDIMENTO.

O NÃO CUMPRIMENTO DAS CONDICIONANTES POR PARTE DO EMPREENDEDOR ACARRETERÁ EM CANCELAMENTO DA AUTORIZAÇÃO AMBIENTAL, INDEPENDENTE DAS MEDIDAS CÍVEIS, ADMINISTRATIVAS E CRIMINAIS CABÍVEIS.



COTAÇÕES

ÍNDICES DE RETROAÇÃO:

ÍNDICE	NOME DO ÍNDICE	DESCRIÇÃO	DATA BASE	ÍNDICE DT BASE	DT COTAÇÃO	ÍNDICE DT COT.	COEFICIENTE
I001							#DIV/0!
I002							#DIV/0!
I003							#DIV/0!

EMPRESAS FORNECEDORAS:

EMPRESAS	CNPJ	NOME	FONE	CONTATO
E001	08.889.121/0001-48	INFOR EXPRESS EMPREENDIMENTOS LTDA	(95) 99127-0226	ALBUQUERQUE
E002	05.059.252/0001-00	COPYNET	(95) 3623-6166	JANAÍNA ALVES DA FONSECA
E003	01.794.990/0001-40	BRILHANTE E PERIM LTDA-ME	(95) 3624-5208	ALEXANDRE PEREIRA DE MELO
E004	84.054.329/0001-25	BRASFERRER COM. IND. IMP. E EXP. LTDA	(95) 99124-0367	ARIEL JOSÉ
E005	05.939.467/0001-15	CAERR	(95) 2121-2246	FABIOLA
E006	284.803.802-10	NAZARÉ BATISTA AZEVEDO	(95) 99145-0263	NAZARÉ BATISTA
E007	16.993.536/001-95	TRIUNVIRATO EMPREENDIMENTOS	(95)99137-0479	RAIFRAN SOUZA
E008	10.372.892/0001-05	ESPARTA EMPREENDIMENTOS E EXPLORAÇÃO LTDA	(95) 98102-1500	JÓÃO EUDES M. DA SILVA
E009	18238047000234	CASA DO BLOCO	(95) 99154-9571	NILDE
E010	84039684000125	ATHENAS ENG. LTDA	(95) 99138-0936	FRENILZA
E011	1465896600125	AMAZON TELHAS INDUSTRIA COM IMP E EXP LTDA	(95) 3628-1483	DAYANE
E012	19516887000158	PONTO DO ELETRICISTA	(95)99122-0020	CLEVERS
E013	29.628.340/0001-43	PERIN 4V MATERIAIS DE CONSTRUCAO	(95) 69305-294	JÚNIOR
E014	84.012.418/0001-09	CASA DO ELETRICISTA	(95) 325-3435	THIAGO
E015	01653995000152	PREMOL	(95) 3623-4747	JOSÉ
E016	04.420.916/0001-51	EMAM -EMULSÕES E TRANSPORTE LTDA	(92)3625-0553	MARCELO
E018	03010979000177	LB CONSTRUÇÕES LTDA	(95) 999716206	LUIZ COELHO BRITO
E019	07217926000263	INFORPRINT INFORMÁTICA E PAPELARIA	(95)3623-2713	FÁBIO

COTAÇÕES:

FONTE	CÓDIGO	DESCRIÇÃO	UNIDADE	MEDIANA	ÍNDICE RETROAÇÃO
COTAÇÃO	COT 01	SERVIÇO DE IMPRESSÃO MONOCROMÁTICA - EM PAPEL A4	und	0,50	
EMPRESA		NOME DA EMPRESA		COTAÇÕES	DATA COTAÇÃO
	E001	INFOR EXPRESS EMPREENDIMENTOS LTDA		0,50	24/08/2023
	E002	COPYNET		0,50	24/08/2023
	E019	INFORPRINT INFORMÁTICA E PAPELARIA		1,00	24/08/2023
OBSERVAÇÕES:					

FONTE	CÓDIGO	DESCRIÇÃO	UNIDADE	MEDIANA	ÍNDICE RETROAÇÃO
COTAÇÃO	COT 02	TUBO GALVANIZADO 2X1,55MM PATENTE S/R VERDE	M	28,81	
EMPRESA		NOME DA EMPRESA		COTAÇÕES	DATA COTAÇÃO
	E004	BRASFERRER COM. IND. IMP. E EXP. LTDA		33,80	19/08/2023
	E013	PERIN 4V MATERIAIS DE CONSTRUCAO		23,81	19/08/2023
OBSERVAÇÕES:					

FONTE	CÓDIGO	DESCRIÇÃO	UNIDADE	MEDIANA	ÍNDICE RETROAÇÃO
COTAÇÃO	COT 03	LIG AGUA C/MAT S/PAV ASFALTICA (REF. CÓD. 1253 CAER)	UND	408,29	
EMPRESA		NOME DA EMPRESA		COTAÇÕES	DATA COTAÇÃO
	E005	CAERR		408,29	24/08/2023
OBSERVAÇÕES: http://gsan.caer.com.br:8080/gsan/exibirConsultarTabelaServicosPortalCaerAction.do					

FONTE	CÓDIGO	DESCRIÇÃO	UNIDADE	MEDIANA	ÍNDICE RETROAÇÃO
COTAÇÃO	COT 04	ARGILA OU BARRO PARA ATERRO	M3	10,50	
EMPRESA		NOME DA EMPRESA		COTAÇÕES	DATA COTAÇÃO
	E006	NAZARÉ BATISTA AZEVEDO		10,00	11/07/2023
	E007	TRIUNVIRATO EMPREENDIMENTOS		10,50	11/07/2023
	E008	ESPARTA EMPREENDIMENTOS E EXPLORAÇÃO LTDA		12,00	11/07/2023
OBSERVAÇÕES:					

FONTE	CÓDIGO	DESCRIÇÃO	UNIDADE	MEDIANA	ÍNDICE RETROAÇÃO
COTAÇÃO	COT 05	FORNECIMENTO DE MEIO FIO (GUIA) EM CONCRETO 9x30x100cm	M	41,00	
EMPRESA		NOME DA EMPRESA		COTAÇÕES	DATA COTAÇÃO
	E009	CASA DO BLOCO		40,00	17/08/2023
	E010	ATHENAS ENG. LTDA		45,00	16/08/2023
	E011	AMAZON TELHAS INDUSTRIA COM IMP E EXP LTDA		41,00	16/08/2023
OBSERVAÇÕES:					

FONTE	CÓDIGO	DESCRIÇÃO	UNIDADE	MEDIANA	ÍNDICE RETROAÇÃO
COTAÇÃO	COT 06	POSTE DE CONCRETO -7M	UND	608,00	
EMPRESA		NOME DA EMPRESA		COTAÇÕES	DATA COTAÇÃO

